京城日報
夕刊
編輯兼發行人 見島若治　印刷人 小川三之介
發行所 京城府太平通一丁目 合資會社 京城日報社
八月二十二日（土）

寄贈 11.8.25 帝國圖書館

不言實行奉公の至誠を效さんことを期す！
南總督ステートメント發表

【東京電話】南朝鮮總督は二十二日午前九時東京驛發總官民多數の見送り裡に赴任の途に就いた 二十二日は山田に一泊廿三日伊勢神宮、橿原神宮、桃山御陵等に參拜、新任の奉告を爲し同夜は京都泊り、二十四日京都（或は大阪）に於て宇垣前總督から事務の引繼ぎを受け二十六日午後三時十分京城入りの豫定であるが、赴任に先立ち書面の形式を以て左のステートメントを發表した

朝鮮 統治の要諦は畏くも明治四十三年八月並に大正八年八月渙發あらせられたる 御詔書に明かで、歷代總督は何れもこの御趣旨を奉戴しその實效を擧ぐるに努力せられ、以て今日の成果を齎らして居るのであります、特に前總督宇垣閣下の練達適切なる施設と不撓非凡なる努力とに依り、今や鮮内の人心安定し産業經濟の開發は實に目覺しいものがある

不肖 虛しきを以て揣らずも總督の大命を拜した以上は 御詔書の御趣旨を奉戴し、之等先輩各位の蘊蓄築き上げられた事績に對して一層之が伸張充實に努め、民力の涵養、民福の増進、産業貿易の發展を圖り、更に進んで眞に内鮮融和の實を擧げ一視同仁の 聖旨に副ひ奉りたいと思ふのであります

惟ふ に東洋平和の根基は日滿兩國の不可分關係を益々堅固ならしめるにある、然も朝鮮と滿洲とは接壤の關係にあり、兩民族は眞に一丸として共存共榮を期せなければならない、之等の點からしても益々朝鮮物心兩方面の文化の發展に努力致さなければならぬ秋と考へます、吾人は不撓不屈の意思を以て不言實行、奉公の至誠を效さんことを期して居る次第であります（寫眞は南總督）

翰長農相を訪問

【東京電話】藤沼書記官長は廿二日午前十時四十分官邸に島田農相を訪問、國策決定の準備工作の經過を詳細報告諒解を求め國策決定に關し島田農相の意見を聽き同十一時半辭去し廣田首相に報告した

冷用 萬代 バンダイ

官民多數の出迎へ裡に 大野總監けふ着任す
朝鮮神宮參拜後廳員に訓示

大野新政務總監は二十二日朝任地半島の表玄關釜山に第一歩を印し臨時特急に乘車、沿線各地の見送りを受けつゝ四百五十粁の京釜線を走破して午後三時十分京城驛第二ホームに到着した、ホームには小磯軍司令官、三宅第二十師團長、本府各局課長軍部諸將星、官民有力者、諸團體等凡そ二千名の盛大な出迎へあり、大野新總監は春田京城驛長の案内にて貴賓室に入り、少憩の後、同三時三十分自動車にて朝鮮神宮に正式參拜着任奉告をなし、半島の成長を祈願した後、直ちに總督府に初登廳し職員退廳後ではあるが、總監室にて本府各局課長、所屬官署長の面接を受け、四時より第一會議室に於ける本府職員一同に對する着任挨拶を兼ね約十分一場の訓示を與へ、大和町官邸に入り着任第一日の日程を終る

下關から京城へ
釜山にて 藤井特派員發

第二四半世紀の躍進へ、堅實なる内容充實時代に力強き第一歩を踏み出した輝く朝鮮の新政務總監として、晴の赴任の途にある大野緑一郎氏は、てる子夫人を同伴、東京まで出迎への大竹内務局長に天谷警務局長、廿一日午後十時半關釜連絡船景福丸のキャビンで着知の後藤門司市長をはじめ、松井下關市長ら官民多數と挨拶を了へ、廣島から下關まで送りに來た愛興夫妻と名殘りを惜み乍ら下關を出帆、船中出迎への土師慶南知事、兵頭警察部長、大瀧釜山府尹長、田中本府通譯官らと要談を忘れて歡談に耽つた、半島への關門である玄海を靜かに航海しながら、かつては關東局警務局長とし

て感慨が往來したもの〻、新たなる感銘に浸りながら、元氣に着任第一聲を次の通り語つた

朝鮮 統治の大本については、すでに總督の述べられた通り、御詔勅に明かなるところであるから、改めて申上げるまでもなく、一意專心、御奉公の實をあげる決心である、朝鮮は南北鮮地方を大正八年から三回ばかり視察したことがあるから、まんざら知らぬ土地でもない、活字の上ではその後の朝鮮も認識してゐるが、何分實地に當つてみないと語れないではないか

ゆつ くりと各局長から政策の説明も聽いて、一方民意の動向なども聽いた上で考へたいと思ふ、兎も角半島は今や前總督總監が努力の結果、内容の充實時代に入つてゐることであるから從來の方針を基本に充分な政策的検討を加へてゆきたい、明年度豫算の編成も着任後、いろ〜〜と内容的の説明を聽きたいと思つてゐるが、その上で或は新しい政策を加味することがあるかも知れぬ

人事 異動は早急にやらねばならぬとも考へちやゐない、萬一異動を行ふが如き際に、拓務省など〻人材を交換し、内地から人材を移入するといふことも一利一害あつてはつきりといへぬ、或は朝鮮の發達には朝鮮の事情に明るい有能の士を適所に配することによつて大いに統治上の効果をあげて來たものともいへる

一方 最近官吏の會社入りについて云々される向もあるらしいが、餘り度を越すことは考へ物らしいが、現在の朝鮮としては或る程度はよいのではなからうか、鮮滿鐵道の一元化といふ問題は從來再々耳にしてゐるが、別に現實の問題として研究してはゐない、理想は種々いへるが、さて現實に即してどうかといへば仲々むつかしいことだ

鮮滿 兩地の事業についても大いに對滿移民はやるべきだと考へてゐる、兎も角も朝鮮の事は滿洲或は内地をのみ對照としては出來難い、内、鮮、滿關係の大局からみて、じつくりと處して行くべきであり、決して輕々には云ひ、又行はるべきではない、明年度豫算の折衝の爲に何れ近く（十月初旬か）東上しなければならない

といはず、語らずの裡に新抱負の片鱗を覗くみせたが、「何れ諸君からも御意見を承りたいと思つてゐる」と印象極めて深き關釜海峽の一夜にゆつくりと夢を結んだ、かくて半島間近くなる頃から雨と共に多少の風浪があり、廿二日午前六時半釜山棧橋に到着、力強く半島の第一歩を踏みしめ、釜山官民の盛んなる出迎への中に棧橋驛で官民を接見後、田中警務局長、貝瀨鐵道局監理課長、伊達慶北知事らの出迎へを受け釜山新聞記者團に別項の如く上陸第一聲のステートメントを發し午前七時棧橋發臨時急行列車の特別展望車に乘車、途中官民の盛んな歡迎裡に京城に向つた（寫眞は大野政務總監夫妻）

南總督と良コンビ
明朗！大野政務總監

【大田電話】役人臭くない明朗さを持つた大野新政務總監は低い聲から青年の様な若々しい口調で力強く語る人だ、『朝鮮は度々出張から貿見した程度だ』といふがなかく〜どうして、手振りの旅行振等を見ると馬山（宿月）儒州（儒城）佛國寺ホテル）等々の館内風景の話を聯はせるレッテルがごた〜〜と貼りつけられてゐる、五尺三寸ばかりのがつしりした體驅は元關東局總務長官長岡隆一郎氏にそつくりだ滿洲國で奮闘した當時のモーニング姿にパナマを摑んで沿線の驛頭に出迎へた官民その他に挨拶する様子等は、どこか唯一度で引き付ける様な魅力をもつてゐる、南新總督の良コンビとして朝鮮な半島をさらに明朗色でぬりつぶすのではないかとの力強い印象を受ける

釣は浪人中のなぐさみさ、役人になつたらさう〜〜はやつてをれぬよ、第一通信が杜絶すると困るからなア……、そのかはり最近ゴルフをはじめたから大いに健康法としてやるつもりだ趣味か？昔は一上りはやつたがザル、弓もちよつとやる、酒はこれではまさかね、碁はザルの一本か二本、これからは當分の間勉強第一だ

眼鏡をときをりはづしてはぢつと相手をひとなつこい眼で見つめる新總監である、大邱附近から記者が現はれ總監はいよ〜〜ほがらか

滿洲國の 出現で朝鮮の重要性は一段向上した、この際何事によらず突飛なことは出來得るものではない、種々の事情につき勉強した上でやらねばならぬ朝鮮産業の發達は内地の各方面に非常に强くひびいてゐる、しかし決してあやまつた認識を與へてゐないとは結構だ、資源の開發についても出來るだけ努力したいと思つてゐる、人事その他の問題にしても自分の方がテストされる様でテストした上でやらうなんて考へはない

水害のあと は内地でも朝鮮でも同様であるが、沿線の様子を見てかうした被害をなんとか防止したいと考へてゐる、農村自力更生方針も物心一如を基としたもので經濟的にもよりよくなるのがほんとうで、この點前總督、總監の政策を受けついで努力したい

と出身地の埼玉縣も少しも出さず齒切れのよい調子で語つた、林殖銀理事、畔崎日赤朝鮮本部理事長とは同期、しかも林繁藏氏とは高等學校からの親友である、人格手腕とともに衆人周知のことではあるが、特に社會局職業課長の前歴はあり、社會事業や職業保護方面の施設に拍車をかけるものと期待されてゐる、面あり淚あり親分肌で線の太いこと、いたづらに理想に走らず現實に即して行くところなど内容充實時代の半島にとつて適新こもつた力であらう、スポーツにも理解があり、オリムピックで半島代表の孫選手がマラソンに優勝したときも東京から早速祝電をとばした程で、來る東京オリムピツク開催につき各方面で京城に綜合運動場を設けるといふ計畫があるやうだが非常に結構なことだといつてゐる程である【藤井特派員發】

一段の進展を期す
官民各位の御協力を希望
大野總監ステートメント發表

大野總監は半島上陸第一歩に當り左の如きステートメントを發表した

今回 揣らず大命を拜し南總督閣下のもとに政務總監として責任を取ることとなりましたことは私の光榮且つ欣快とするところであります、幸ひに微力の限りを盡して御奉公を致すつもりであります、

施政の大方針は別に總督より御示しがありますが、その根本精神は御詔勅に明かなるところでありまして、その御趣旨を奉戴し、時の宜しきに叶ふことが肝要と考へてをります、施政以來僅かに四半世紀にして朝鮮今日の發達を見たる所以は、歷代の總督が 聖旨を奉戴して克く指揮經營せられたる賜にほかならぬと考へてをります

殊に 前總督、總監において滿洲事變或は國際聯盟脱退といふ様な我國重大なる時局に際會して、よくその治績を收められ産業の開發民心の作興等物心兩方面において多大なる功績をおたてになりましたことは如何にも感謝に堪へないのであります、我々は更に一層これらの内容充實に勇め一段の進展を期せなければならぬと考へてをります、然し乍らこれはひとり役人の力ばかりで出來るのではありません、半島官民協力して南總督閣下の御指導のもとに邁進して目的を達することが出來ると考へてをります、特にこの意味において半島の官民各位の御協力を希望する次第であります

"朝鮮の人々の利害を主として仕事に當る"
南新總督の車中談

【横濱電話】南朝鮮總督は二十二日午前九時東京驛發特急「燕」號で赴任の途についたが車中大要左の如く語つた

朝鮮統治 の要諦は既に御詔書に明かであつて歷代總督もこれに基き統治し來たもので、治績は非常に上つて來た、殊に宇垣前總督の施政方針をそのまゝ踏襲するのであるが、細目については夫れは當事者の報告を聞いた上、實地調査や研究を重ねて變更をなしたり或は新に施設しなければならぬ事も起るかも知れない、しかし

人事を初 め目下のところ大きな變革を行ふ氣持ちはない、自分の統治の大眼目は朝鮮の人々の利害を主として仕事に當り、これを不言の中に實行に移すのであるそれは實行を宣傳してからでは世間に弊害を及ぼして來たかと云ふ事を吾々は十分見てゐるからである

南總督着任と同時に 諭告を發す
外地も庶政革新斷行

【東京電話】政府は庶政一新を斷行すべく國策決定に邁進し、事前工作を急ぎ來週中に國策審議を開いて重要國策を決定したる後、庶政を革新すると同時にこれに照應して外地の庶政革新を斷行する方針である、しかして南新朝鮮總督は二十六日京城着と同時に諭告を發し統治方針を明かにし、先着の大野政務總監と共に鮮内の實情を固めた上、内地の革新政策と呼應して庶政革新をはかることになつた、台灣は月末頃中川總督、手塚總務長官の勇退を求め小林躋造大將を後任台灣總督とし、林前任長官も更迭の上それ〜〜内地の庶政革新と呼應して各外地においても革新政策を斷行することになつた

南總督着城日及翌日の日程

南新總督は令孃同伴、關屋秘書官、新貝人事課長を帶同、二十六日午後三時十分の臨時列車で入城するが、新總督は直ちに朝鮮神宮に參拜、新任を奉告、次いで昌德宮、李鍝公家、李鍵公家にそれ〜〜伺候着任の御挨拶を言上して倭城台官邸に入る豫定である、翌廿七日午前八時半晴れの初登廳、總督室で各局課長、在城第一所屬官署長に接見後、第一會議室に全職員を集め着任挨拶を兼ね訓示を行ひ次いで軍司令部を訪問着任挨拶を述べる豫定である

赤外線

稻田拓務次官は就任以來あちらこちらから揮毫を賴まれるが我ながら後世に殘されては恐れ入ると出來なので、依賴される揮毫を手習ひ代りと心得 "今度の滿洲旅行には十枚位は書く積りだ" と一人きめしてゐるが、こんなに大量生産をやりながらも "我輩の書は今に値が出るから大事にして置きたまへ" は心臓の强いこと

鮮滿拓殖創立總會延期

鮮滿拓殖會社の創立總會は來る三十日本府に於て開催の豫定であつたが、株式拂込その他の都合によつて約三日延期されることゝなつた

人

◇小磯京城遞信分掌局長 管内巡視の爲廿一日仁川、開城、土城方面へ出張
◇山根穗氏（朝金聯合會理事）廿三日より二日間忠南論城へ出張

天地玄黄

スペインの天地は今正に諸洲各國の競技場だ、飛行機がかけつける、無電技師が戰場に飛び出す

◇

歐洲の臍といはれたバルカンの地位はスペインがとつて變つてしまつた、そして臍どころの騷でなく、戰爭の口火だ

◇

オーストラリアの羊毛業者は出廻期を迎えて、惡場の聲明書を發表した、もはや羊毛問題は對日問題でなく、豪洲の對内問題になつてしまつた

御守殿樓 (92)

邦枝完二 作
保朋世 繪

媚藥（十一）

死んでゐるのではない。お、媚藥の利き目でまつたく意識を失つてしまつた庄吉は、床の上に寢そべつたまゝ少しも動かなかつた。その顏は甘い夢を見てゐる如くに唇が解けて、頬には微笑さへも浮んでゐた。

金泥の庄吉の背に乘り掛つて、細かく刺青の針を運んでゐた伊助が、ほつと深い溜息を吐いて姫と菊村の方を振り向いた。

「お姫様、どうかもつとこつちへお寄んなすつて御覽下さいまし。この肌へ彫み込んで行く墨の色は他の男の肌ぢやアどんなにしたつて見られる圖ぢやアございません。墨が肌と肉の間に冴えて、丁度阿波の鳴門で洗ひ上げた鯛のやうな色をしてゐるぢやアございませんか。あつしアけふまでに百人足らずの肌を彫つて、度胸は人一倍据わつてゐる積でげすが、この庄吉つあんの彫ばかりは、どうにも怖くつて手が顫へやす。おそらく後にも先にも、これだけの肌を彫るなアけふかしまひでござんせう。あつしやア腕が切れさうになつてまゐりやした。」

ひと試び三尺ばかりの布裂で拭つた庄吉の背には、天神菅公の地獄の圖が、逹くも顏だけ出來上つて、美姫が花の焔に焼かれてゐる姿は、ぞつとするばかりに見事だつた。

姫も菊村も、たゞ息を殺すばかりで押し言葉がなかつた。が、やがて菊村は靜かに姫の手を把つた。

『お姫様、御遠慮には及びませぬ。ずつと前へお出で遊ばして、この美しい肌へお觸りなすつて御覽なさいませ。』

『菊村』

『いゝえ、少しもお恥かしいことはございませぬ。庄吉はこの通りよい夢を見て居りますゆゑ、今のうちにお近く……。』

『では行くぞえ。』

近姫は徐ろに立ち上るとよろめきながら庄吉の傍に近着いたが、今ははや助かない思ひに堪へなかつたのであらう。折れさうに細い右の手を、まづ庄吉の肩へ被せるやうに置いた。

『あゝ、なんといふ滑らかなことであらう。これが町人の子だとは、わらはには思へぬぞえ。』

『さぞ御滿足のことでございませう。』

近姫はそれには答へる餘裕がなかつた。恰も溺れた犬が大魚の背へ乘り掛つたやうに、兩の手で庄吉の首筋を抱くと、やがて愛撫の限りを盡して墨に彩られた雪の肌を、上から下へと默ふがまゝに撫で始めた。

『庄吉。——これ庄吉。そなたはこのやうな玉の肌を持つて生れたとは、なんといふ仕合せ者であらう。わらははうらやましいぞえ。』

『ほんにお姫様の仰せの通り、百人の女子を彫せても、これ程美しい肌を拜合せた者はございますまい。——どうぞわたくしにも、撫でさせて下さいませ。』

『ほゝゝゝ。そなたも撫でたいか。』

『お許し下さいませ。』

つと近姫の背後から乘出した菊村は、顫へる手を庄吉の背に置いた。

『おゝ、そなたの肌は牡丹の芯よりも柔かな。さうして今年竹の色のやうに瑞々しい。ほんにこの手が滑り落ちてしまひさうぢや。』

『菊村、もう放しや。』

『はい。——ではござりませうが、今暫しの間。……』

『いゝえ、ならぬ。あとはわらはに心行くまで撫でさせてたも。』

『わたくしは、間もなくお城へ歸らねばならないのでございます。長い間とは申しませぬ。ほんの今暫し……。』

再び夢中になつて近姫の手を奪き退けながら、庄吉の背を愛撫しようとした時だつた。庄吉の體が白蛇のやうにゆらりと動いた。

『おゝ庄吉。——』

その聲に庄吉は、正面に飾られた鏡の中をぢつと見入つた。

明治卅年創立 學科◎土木・機械・電氣・業務科
岩倉鐵道學校 東京上野
豫科修業年限二年 十月八日新學期開始 詳細ハ學則及入學案内ニアリ申込次第送付ス（郵券貳錢）

夏の醍醐味
あさづけに
フジチェウ醬油

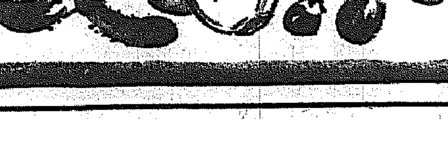

世界競爭に勝って …新発賣
粉白粉の中の、ヒフを染める『色素の塊』をなくするのに、世界の化粧工場はどんなひどい競爭をしたことか。
パピリオ新發賣粉白粉（十二色）六十錢

つきせぬ海の眺め
五階の展望台
萬病を治す
ラヂウム温泉
湯内 海雲台温泉ホテル 電話六番
（客室四十三室一泊貳食室料共自貳圓五十錢至八圓也）
温泉大プール、バス及ハイヤ兼營

高
フンドーダカのあるところ
聲價愈々高し
仁川 高杉醬油釀造場

遠距離用 K-30
四球ペントード
正價 45圓 （マツダ球付）
高性能のラヂオ
ナショナル

府議戰の幕開く
受付開始と共に候補者殺到し
新區域では激戰豫想

有權者名簿の閲覽=府廳で=

待望の京城府會議員選擧は愈よ來る九月二十日執行されるけふ二十二日から立候補者の受付は開始された、新區域を編入して永登浦、東部、西部それに中央部を加へて總定員十五名の增員なので、待ち構へてゐる新區域などは俄然選擧區分割し立候補屆け出と共に早くも猛烈な運動を開始するなど、けふ廿二日午前八時を期して京城府議員選擧戰は華々しく開かれた

早くも白熱戰
イの一番は永登浦組

イの一番に乗りつけたのは永登浦區鈴木文助氏外四名、立候補者連は受付開始時間前から京城府廳前に待機して先を爭ひ、受付と同時に永登浦區の如きは早くも定員(三名)を超過するなど、選擧氣分溢れ、明暗戰は朝頭から白熱戰を演じた、廿二日午後二時まで受付けた立候補者氏名は左の通り十二名に達した

新吉町二三(永登浦)會社員 鈴木文助氏(四四)
鍾路五の七五(中部)測量士 姜永浩氏(四七)
黒石町五ノ三六(永登浦)貸座業 木下榮氏(六七)
道林町九〇(永登浦)會社員 李斗用氏(四七)
永登浦町五七〇(永登浦)會社員 金泰集氏(五三)
三坂通二四四(中部)會社員 勝村忠助氏(六二)
清凉里町山ノ一〇(東部)酒業 李昌燮氏
新村町一〇一(東部)延禧専門會監 宋致明氏
上道町一八四(永登浦)農業 松浦儀次郎氏
貴泉町二ノ九〇(中央)酒業 李相殷氏
永登浦町六四(永登浦)工業 郁貞煥氏
道林町一九五(永登浦)酒業 白完永(五三)

名簿の縱覽

有權者の登錄名簿は廿一日から一週間、左の四ヶ所で每日午前九時から午後四時まで縱覽を許されたが、各所とも閲覽者で賑はつてゐる

中部 京城府廳▲東部 仁寺普通校內京城府廳東部出張所▲西部 阿峴普通校▲永登浦 京城府廳永登浦出張所

定員三名に七名立候補
永登浦の情勢混沌

永登浦選擧區域にかける立候補者は、府廳の受付初日はやくも木下榮(黒石町)鈴木文助(新吉町)李斗用(道林町)金泰集(永登浦町)の四氏相前後して正式屆出をなし、ついで郁貞煥(永登浦町)白龍水(道林町)松浦儀次郎(上道町)の三氏起ち、すでに三名の定員を四名も超過するに至りそれ〴〵即時猛運動を開始し、遂に選戰は初日早々から大混戰を展開してゐる、以下大體の事情であるが先づ木下榮氏は京城明水台を中心とする黒石、鷺梁津、上道、本洞、銅雀の各町を地盤として上道町より出馬の松浦氏と爭ひ、一部永登浦町方面に喰ひ込む筈で、最も優勢を傳へられ、松浦氏は蔬菜組合を地盤として木下氏の一部地盤を蠶食するものとみられ、鈴木文助氏は新吉町をはじめ永登浦、貴山、道林、番大方所町を地盤とするも、概ね內地人票を獲得することになるべく、その間同地盤を同じくして四名も出馬してゐるので散票を拾ふだけに樂觀を許さず、更に郁貞煥氏は本人は再三辭退したにも拘らず、永登浦第二區町會から無理やりに擁立された形で、得票は相當確實性あり、李斗用氏は道林、番大方町に固い地盤を有し強敵、金泰集氏を向ふに廻はしての一騎打ちは金泰集氏と同じ地盤だけにその爭奪戰は最も興味あるところ、此のところ亂立のため今後の形勢は如何に變化するかも測られず、今次選擧中の最激戰地區とみられる

なほ出馬を傳へられた元北面長李錫豪氏は親戚李斗用氏の立候補により同氏に讓つて引つ込みその他にもほ野心家は一、二にあるが何れも斷念の外なき模樣であるから今後他に出馬するものはないだらう

愈よ超特急貨物列車
釜山、安東を二區に分けて
廿四日から二日間試運轉

既報、鐵道局では十一月一日より實施するダイヤの大改正と同時に超特急貨物列車を運轉することゝなつたが、右に先立ち來る二十四日より二十六日まで釜山大田間、大田—新義州、新幕—安東間に於て同列車の試運轉を行ふことになつた

豊台の支那兵 邦人を刺す

【北平廿二日同盟】廿一日午後一時ごろ豊台居住の伊藤勝五郎氏方雇人森川太郎氏(二)は廿九軍の兵士らしい者に銃劍で脇腹を刺され重傷を負ふた、我駐屯軍々醫の診察を受けてゐる、日本總領事館は即時、宋哲元軍守備隊に犯人取調べを要求したが同隊はこれを拒絶した

ラヂオ 今晩の

▲六時夏休み玉手箱(名)▲六時二五分趣味講座(名)寺石正路▲七時三〇分京みばなし(大)中村雅車▲八時一〇分謠曲(東)喜代三▲八時二五分ラヂオ小說(東)澤村田之助▲九時時事解說(東)太田正孝

傳染病激增
芳ばしくない數字
本府衛生課の調べ

本府衛生課調査による一月より七月末日までの全鮮の傳染病總發生數は腸チフス三千百七十四名(內死亡四百七十名)を筆頭に赤痢の二千百六十一名(死亡三百四十一名)疱瘡千三百八十三名(死亡三百六十六名)ヂフテリア千百九十六名(死亡二百廿五名)發疹チフス千百七十八名(死亡百廿二名)猩紅熱七百卅七名(死亡百廿二名)流行性腦脊髓膜炎二百六十八名(死亡百廿三名)パラチフス二百廿三名(死亡十三名)といふ順で總計に於て一萬三百二十三名(うち死亡千八百八十三名)で、これを前年同期に比すると患者總數で百九名の增加、死亡で十六名の減少を示し、七月中の發生では赤痢が筆頭で千四百九十八名、昨年より四百八十四名を增加、腸チフス、發疹チフス、ヂフテリア等は昨年より減少してゐるが、總計は患者數二千三百九十二名、死亡三百七十三名で、昨年に比して患者は七十三名、死亡四十一名何れも增加してゐる

嘉納翁近く歸朝
"東京招致"のお土産持つて

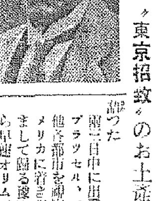

【ベルリン二十一日同盟】老齢を提げて、はるばるベルリンに赴き副島伯と共に第十二回オリムピック大會東京開催を闘ひとつた我が國際オリムピック委員嘉納治五郎翁は、一兩日中にベルリン出發アメリカ經由歸國の途につくこととなつた、歸國準備に急しい同翁は二十一日滯伯の記者に左の如く語つた

二三日中に出發してロンドン、ブラッセル、パリ、プラハその他各都市を視察し、十月八日アメリカに着き視察及び用件を濟まして歸る豫定です、歸國したら早速オリムピック東京大會組織に着手する筈であるが、東京大會は我が皇紀二千六百年記念祝典を兼ね各國の期待に副ふやう盛大なものにしたい(寫眞は嘉納翁)

映畫もどきの 昌信町の捕物

廿二日朝九時五十分頃東大門署員が京城昌信町七〇一附近を巡視中大勢の人々が泥棒々々と連呼し前方を追つてゐた、附近にあつた自轉車を借用して追跡、映畫捕物を地で行つた形で、引捕へて調べると住所不定金在寅(二〇)で共犯と共に停留場で電車を待つてゐた廣州邑某さんから現金七圓入りの財布を掏取、逃走中と判明、共犯手配中

改心して盗む
△△△△

釋放された日に、もう鄕里へ歸つて眞面目にならうと思つて旅費を稼がんとして驛電へ逆戻りしたチンピラ——全北金山郡生れ朴東俊(二〇)假名は折紙つきの前科者で、これまで數回鍾路署で厄介になり數日前またも檢擧されたが少年故特に嚴重說諭の上、廿一日朝釋放された、さすがの惡少年も今度は鄕里へ歸つて眞面目に働からうと決心したのはよいが、歸鄕旅費に困つて同夜電車內で乘客から三圓五十五錢を巧にスリ取つて下車せんとするところを又も鍾路署員に捕へられた

江華島へ
旺んな耐熱行軍
歩七九將士の壯擧

既報の如く歩兵第七十九聯隊第三中隊では目下江華島耐熱行軍の猛練習中で、廿四日の夜行軍を以て終るが、何しろ江華島で軍隊の演習をするのははじめての事とて各地とも大歡迎をしてゐる、また軍でも廿日以來連日勇敢な行動を續け好成績を收めてゐるが、廿二日は前夜來强行軍の後午前八時江華に到着し附近で壯烈な攻防戰を行つた、なほ廿三日は外浦里を經て陳岩浦へ向つて演習を續け、廿四日は草芝から船で仁川に上陸し、夜行軍で歸隊する、將兵一同すばらしい元氣で、殊に歷史に富む江華に近代的軍隊演習が行はれ一しほの効果を收めてゐる

各地の鐵道對抗 野球戰組合せ

鐵道局友會主催、第三回事務所對抗野球大會は二十三日より三日間龍山球場で擧行するが組合せ左の通り

◇二十三日(午前十時より)大田對京城工場、京城對平壤、釜山對元山

◇二十四日(午後一時より)大田京城工場の勝者對京城平壤の勝者、釜山元山の勝者對城津

◇二十五日(午後一時より)決勝戰

全般天氣豫報(23

地方	風	天氣
黄海、京畿、忠南、忠北	北東乃至南東の風弱し	晴れたり曇つたり
全北、全南	北乃至東の風弱く	大體は晴だが處によると雨がある
慶北、慶南	同右	同右
平南、平北	北東乃至南東の風弱し	晴れたり曇つたり
咸南、江原	北乃至東の風弱く	同右
咸北、咸南北	同右	同右

仁川の潮時(23

	午前	午後
滿潮	[illegible]	[illegible]
干潮	[illegible]	[illegible]

京城地方【今晩】晴一時曇【明日】同じ

仁川地方【今晩】晴れたり曇つたり【明日】同じ

京城溫度(廿一日)最高二八度八最低一九度(廿二日)正午二六度六

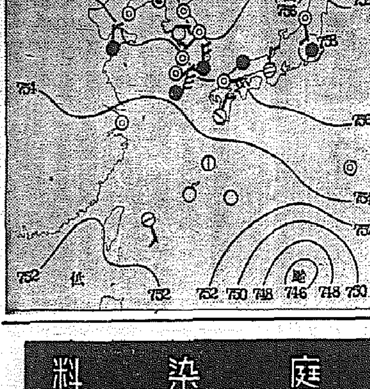

オリムピック凱旋選手歡迎に
お祭騷ぎはやめよ
體協も催物は手控へ

伯林の第十一回國際オリムピック大會に於ける我國代表選手の活躍は物凄いものであり、就中半島を代表して出場した孫、南兩選手のマラソン優勝について、半島は沸き返るやうな人氣を集め、選手を迎へるために各種催し物が各方面に計畫される模樣であるが、本府內では、現在の國家非常時に際し、お祭騷ぎ的な催し物は愼むべしとの議が漸次昂りつゝあり警務局、學務局では愼重にこの成行きを靜觀して研究的態度を持してゐるが、朝鮮體育協會では愼重な態度を持し、一切の催し物を手控へて半島代表選手歡迎會の如きも質素な茶話會程度とすることに決定した

死傷更に增す
行方不明合せて九百七十一名
水害詳報、廿二日警務局着

江原道を中心に全鮮的水害に對して警務局では每日各道より正確な被害狀況を集めてゐるが、廿二日正午の水害狀況は次の如し

▲死者三百八十四名▲負傷者四百廿一名▲行方不明者百六十六名▲家屋倒潰三千二百四十七戸▲同半倒潰二千六百六十六戸▲家屋流失二千五百九戸▲家屋浸水三萬五千二百四十九戸▲橋梁流失五百九十一個所▲同浸水九十七個所▲田畑流埋七千四百八十六町歩▲田畑浸水六萬六百八十一町歩

大文字炭坑爆發
地下三百尺で二名死傷

【平壤電話】廿一日午後八時卅分頃平南大同郡南串面南井里朝鮮無煙炭會社大文山坑內地下三百尺の所で突然ダイナマイトが爆發、採炭中の蔣大金宿源君(二二)は即死同李元輔君(二〇)は瀕死の重傷を負つた

アセモに ペルメル

交通安全デー

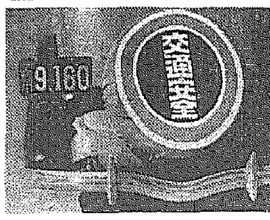

廿二日は京畿道の交通安全デー、京城市中はこの日警察部の指導のもとに各署全員出動して交通取締り「進め」「止れ」交通巡査の手に、通行人は感謝のまなざしをむける、事故皆無をスローガンのけふだ、午後二時現在までは府內各署を通じて事故はなかつた(寫眞は自動車の後部に貼つた"交通安全")

朝鮮押花品評會

京城朝鮮同好會は來る廿九、卅日の二日間本町鐵道ステーションで押花品評會を開く、持込場所は旭町一ノ一八松雄氏方同會事務所へ、廿四日締切り

おみやげはほかにない 金剛名菓 とあるみの 龜屋百貨店

本社主催
名流 邦樂と舞踊の夕
八月廿九日と卅日の午後六時半から
京城府民館の豪華舞台

本社の招きに應じて、東京からそれ〴〵家元をはじめ名流をすぐつて京城に聞かれる「名流邦樂と舞踊の夕」は愈よ迫つた、この總表と同時に街にはセンセーションを起してゐる、めつたに接することのないこの大豪華版である、來る二十九日と三十日の二日間、午後六時半からの京城府民館の舞踊こそ、正に秋の音樂シーズンの開幕にふさはしい大舞踊であり、邦樂に趣味を持つもの、日本固有の音樂を愛するものにとつて見のがすことの出來ない素晴らしい出演者である、また邦樂をあまり知らなかつた人こそこの大家揃ひの舞踊を一見せねばなるまい、東京から本社の招きによつて來城する主なる出演者は左の如くである

絢爛の若柳流舞踊 (四) 踊あらそひ(常磐津、新曲) 若柳吉三郎さん(中央)と若柳吉三次さん、若柳吉一郎さん

常磐津家元 文字太夫さん

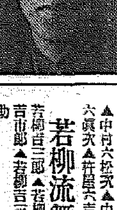
常磐津菊三郎さん

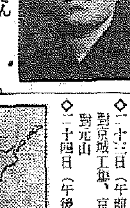
常磐津常磐太夫さん

常磐津 ▲家元常磐津文字太夫▲常磐津常磐太夫▲常磐津都字太夫▲常磐津文七太夫▲常磐津綱太夫▲常磐津菊三郎▲常磐津菊吉▲常磐津文次郎

長唄 ▲家元岡安喜三郎▲中村六芳次▲中村六松次▲中村六榮▲杵屋六眞次▲杵屋六吉郎

若柳流舞踊 若柳吉三郎▲若柳吉美津▲若柳吉市郎▲若柳吉三次▲若柳三之助

その他囃子連

家庭染料 みやこ染

色褪めた御召物が新品となる

お染物の染屋委せは昔の事で今は家庭でどんな素人の方にも立派に染まり色褪せた御召物が僅な手數で新品となります、まだ御經驗のない方はぜひ一度御染め下さいキット御滿足いたします。

本舗 株式會社 桂屋商店 京城府南大門通二ノ廿五

●惡醉で、いつもお苦しみになるには及びませぬ もしもアナタに ノーシン の御用意さへあれば!●

パラゴン蓄音器 事實が證明 絕讃の嵐 特許十一件 P-NO.35

東京 青木商會蓄音器部 古市町

最新腹痛鎭靜劑 腹痛、ミタゾン 夏の腹痛に注意 氷 胃痛・腹痛 胃腸カタル 胃けいれん 食あたり 消化不良 よく効く先づ!法...

醫學博士 大谷文明氏創製 ...「ミタゾン」... 株式會社 ... 大阪北浜・天王寺

REGAL 花嫁行進曲 (改訂版) 全一枚 八十錢 柳家 三龜松 の漫藝 結婚式の情景から道中の新婚旅行を諷刺したユーモアたつぷりなレコード コロムビア大衆盤

本城屋へ 本ラヂオの部は 二階 別室 下 コロムビアの新譜レコードが いつでも自由に 聴かれます コロムビア 試聴室 開設

ハギレ 大量投賣 京城府本町二丁目 婦人子供服専門 福屋裁縫店

美味 桃屋の桃の詰罐

三ツ矢補血人參葡萄酒 保溫補血滋養飲料 ミツ矢ソース本舗 發賣元 越後屋

日本一 天使わた 天使綿 天使綿

ハイキング ボンタンのからが道しるべ 南國の味 ボンタンアメ ミナケイヒンイリ 一個 金五錢

參謀本部陸地測量部發行 五万分一地圖 軍隊教科書大賣捌所 京城府本町二丁目 小林商店圖書部 電話本局二五一〇番 振替京城五一〇番

醫學博士 衣笠茂 衣笠産婦人科 京城南大門通四ノ六九(米倉町停留所斜向) 電本② 5912

旭居堂薫香類 文房具、骨董 九霞山房 本町二丁目五四 電話本局一九八〇番

米糠油 同食用天來油 精製化粧用油 品石鹸藥用 愛敬社

釜山鎭の林野を拓き 廣袤十五萬坪の 大公園を造る
京都帝大の關口博士が 愈よ實地を踏査

【釜山】府では行政區域の擴張に伴つて大公園計畫を樹て造園學の權威者京都帝大教授關口博士に委囑中であつたが愈よ實地視察のため同博士が廿五日來釜するので府では廿二日午前十時公園關係の土木、水道、觀光、勸業各課主任の打合會議を催し先づ具體化への準備工作を行つた、新計畫による公園設置は近く發令の運びとなる都市計畫令によるもので、位置も釜山鎭朝鮮紡織の背面東北の林野高地帶約十五萬坪の廣大な面積を占め、府では既に大部分の用地買收を完了したので關口博士の實地踏査により本格的の設計を行ひ近代都市の公園として恥かしからぬ施設を行ふ肚である、これと同時に附帶施設として競技場を設ける大新町の公設グラウンドも新設の大公園に併合させる計畫で同方面は全く面目を一新するであらう

土砂崩れ 東海中部線 一時不通

【釜山】南鮮東海中部線の士方安康間大部驛起點八六キロの箇所で廿一日午前六時頃約百米ほど土砂が崩壞して線路を埋めたゝめ一時列車の運轉不能となり同朝八時漸く開通した

先幣金詐欺 貰つて夜逃げ

【平壤】江西郡江西面德興里金義赫の長男一男君(二〇)はかねてから思慕して來た同面の宋聖國の長女宋氏(一七)と今春婚約が成り先幣金として九十圓を送つて式は八月に擧げることにしませう、固く約束をして一刻千秋の思ひで待焦れてゐたがその八月もやつと來たので一男君は式の手筈を決めるべく十九日宋氏方を訪れて見ると意外にも家財道具一切を取り拂つて夜逃げしてゐることが判明し泣く／＼自宅に歸つて一夜を泣き明かし二十日平壤署人事相談所を訪れ宋氏をさがして下さいと哀願してゐる

平壤府議の視察

【咸興】平壤府議一行約十五名の滿鮮視察團は廿一日陽德から元山經由で來咸廿三、四の兩日は赴戰高原を探勝し廿五日朝北行未乙に向ふ

名醫になり濟まし 危い投藥を續く
普校訓導を瞞して出資さす 前科者の僞裝暴露

【平壤】府內隆里三省醫院長醫學士姜雲一(三七)は誤診が多くて重態に陷つた患者が多くゐるといふ事實を端然にも去る十日頃耳にした大同署では內査した結果、京城醫專出身の醫學士とは眞つ赤な僞りで實は前科者であると云ふことが判明したので二十日午前十時頃眞つ白い服を着て患者の診察中の同人を逮捕し本署に連行、嚴重な取調べを開始した

同人は黃海道殷栗郡殷栗面南川里生れで昭和七年十一月五日窃盜罪により公州地方法院で懲役六ヶ月に處せられ昭和八年五月五日刑務所を出てから全鮮各地を時にかけて徘徊しながら窃盜を働きつゝ本年二月十五日來壤、府內其林里西平壤旅館に止宿してゐる際同宿中の大同郡斧山面某普通學校訓導黃致三(二〇)=假名=が持病の胃病で苦しんで居るのを見て『自分は京城醫專出身の醫學士で胃病の治療を得意とするから責任をもつて治療して上げる』と言葉巧みに買藥を求めて自分が製劑したが如く裝ひ服用させた所不思議にも胃病がなほりそれ以來黃訓導は姜の醫術に多大の敬意を拂ふに至つたので去る五月上旬頃黃訓導を訪ね病院を開業したら莫大な收入があるが資金がなくて躊躇な日を送つてゐる、元金は月々に割つて返還し利金は折半すると甘言をもつて黃訓導より一千二十圓を出させ、同月二十日前記の場所に內科、外科、花柳病科醫院三省醫院を開業し天下の名醫姜先生に診て貰ひなさいと黃訓導が紹介してよこす患者を片つ端から診察して無茶に藥を與へ患者を重態に陷らしめてゐたもので姜の無軌道振りには取調べの係員も舌をまいてゐるが、同署では姜に藥をもらつた三百餘名の患者のその後について調査を進めてゐる なほ同人は五月二十二日大同郡林原面某普通學校訓導金炳七(三二)=假名=より同樣の手段で金五十圓を詐取した外一件の詐欺をも自白した

捲上機轉落 鑛夫三名重傷

【寧川】去る十五日午後十一時半平北寧城郡天摩面塔洞市吉河合名會社平安鑛業所、塔洞坑內で鑛石捲上作業中、突然捲上機故障のため八十尺の地下で作業中の寧城郡天摩面塔洞李益守(二〇)外二名は鑛製捲上機の轉落のため頭部、胸部等に重傷を負ひ目下塔洞病院に入院治療中であるが鑛夫側では會社當局へ機械設備の不充分を攻擊し現在の機械設備では安心して就業出來ないといきまいてゐる

幼な兄妹の 旅に惠む
奉天驛の佳話

【奉天】去る十九日夕奉天驛階下三等待合室に朝鮮著物の少年と幼女が思案に暮れてゐるのを驛員が優しく聞き質したところ同人等は朝鮮忠清南道大德郡外南面河辛里李思成(一二)同妹李與禮(八)で奉吉線撫花口の吉川組現場で從事中の實兄のもとに行くべく故鄉に病母を殘して遙々奉天まで無一文で驛際守の旅を續けて來たが、さて奉天から先が判らず困り果てゝゐた中と判明、驛員は大いに同情して辨當を買ひ與へ、驛務主任と相談し奉天の吉川組支店にはからひ五圓を支出して貰つて無事に兄の仕事先に送り屆けた

妓生ドロン

【寧川】邑內川南洞營城樓妓生金蘭心(三〇)は去る七月中旬寧川邑內川南洞二二八の自宅からぶらりと出たまゝ行方不明になり一ヶ月を經るもその消息が知れず營城樓主人から寧川署に搜査願ひを屆出た、なほ邑內居住某商人は金蘭心の行方不明となつた事を聽き掛金三百圓を取つてくれと同署に屆出た

迷子の電波 とんだ人騷がせ
横須賀機墜落の報 假裝無電とわかる

【元山】既報廿日午後零時四十分元山港內を離水爆音勇ましく北鮮航空演習地に飛翔し去つた横須賀海軍航空隊の偵察機二機は遞勤機の故障により引返し同夜一泊したが二十一日は天候もよく遞勤機も調子もよいので午前八時官民の歡送裡に北方へ飛翔し去つたところ約一時を過ぎた頃元山神社境內に臨時架設された海軍航空隊の無電に『第一號機墜落せり』との急報が入つたので驚色に包まれてゐる內同十時頃魚大津附近の船舶より、(飛行機二機同地上空を通過せり)の情報があり次いで豆滿江を超え滿洲國に入つた旨飛行機より無電が來たので漸く愁眉を開いた先きに受信した墜落の無電は後に至つて某方面で演習中の假裝無電を感受したものと判明した

勇士の家に哀話
「杜と賴む息子は兵營へ 貧と病魔に苦しむ老母」 同情翕然と集まる

【裡里】一家の糊口を支へる稼ぎ手の息子は兵營へ――殘された母一人弟一人は赤貧洗ふが如きうちに老母は病臥、藥代はおろかその日の糧食にも窮するといふ哀話が二十一日益山郡廳の德田內務主任から發表された――全北益山郡礪山面鵬山里六九九津本とめさん(五〇)は杖とも柱とも賴む長男傳君(二三)が本年一月國家の干城として大阪第四師團工兵第四大隊に入營したので三男の昌雄君(一八)を相手に極貧生活を續けて來たがとめさんは慢性の關節ロイマチスが昂じて全く身動きも出來ず藥代どころか母子二人はその日の食にすらありつくことが出來なくなつた、郡ではこの哀れな一家に對し救ひの手を延ばし去る三月廿日には軍事救護法の適用を受けしめなほ本月十八日には愛國婦人會益山分會から見舞金一封を贈るなど手を盡してゐるが何しろ傳君が大工職をして辛うじて一家を支へてゐたが其收入は杜絶した上病魔に苦しめられてゐるので見るも氣の毒な有樣である、德田主任は語をうるませて語る

兵役は國民の義務ですからかゝる家庭に對しては御互に出來るだけの同情と援助を與へたいものです、病母は仲々の重態で身動きも出來ません、この哀れな一家に救の手を延べて勤務中の傳君に安心して奉公させたいと思ひます、他に身寄りも何もないので今のところ社會の同情を俟つより外に道はありません

着々充實しゆく 産業慶南の母體
十ヶ年後には七千ヶ所の 更生部落が出現

【釜山】昭和八年から慶南で實施された農家更生部落の設定は十年計畫の運營方針のもとに着々計畫を進め現在では既設一、二二〇部落二〇、六〇二戸を抱擁する大組織と化したが十一年度には更に農村九〇四部落のほかに漁村三二部落を新設する豫定で十ヶ年後には部落數だけでも七千部落を算する譯である、更生部落としての目的を徹底させる爲には中堅青年の養成、産業組合、農會、初等學校の職業教育など各種の機關と一致提携して産業慶南の母體たらしめる理想のもとに邁進するものである

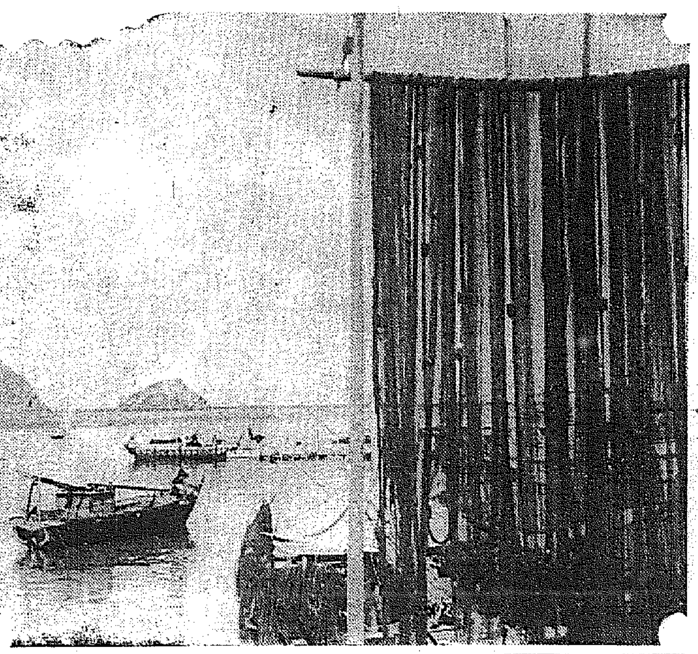

大漁のあと……清津東海岸

海軍技手の瀆職
矢繼早に二組摘發
報告書を誤魔化して請負人から收賄 遊興から足がつく

【馬山】鎭海要港部の工事に絡まる海軍技手の不正事件は揭載禁止中のところ二十日午前十時解禁され左の如き顛末を發表された

佐世保海軍建築部鎭海出張所技手竹田某(三〇)=假名=が花柳界に足繁く出入し身分不相應の散財をなし豪遊を續けてゐるのを鎭海憲兵隊で探知し目黑特務曹長以下全分隊員の大活動となり花柳界を中心に內査の結果六月頃に至り收賄の確證を握り同月十五日竹內技手並に同技生山田某(三)=人夫請負人蔡林組鎭海出張所主任山田吉郞(四〇)同會計井原治(二〇)=何れも假名=を引致取調べの結果遂に竹田技手は昨年八月以降本年五月までの間において事業關係帳簿、出勤簿、日計表、月末報告書等を誤魔化して金額千二百圓を編取し更に人夫工事請負人海林組から合計千三百圓を收賄した事實を自供するに至つたものである

事件に伴ひ鎭海の飛鳳里某工事場佐世保海軍出張所主任海軍技手大石俊男(三七)=假名=に絡まる收賄事件を探知し七月五日大石及鎭海邑慶和町煉瓦製造業山川五助長男吉人(三〇)外一名を引致取調べ中の處日計表、職工人夫出勤監督簿、使用人夫報告書等を僞造し人夫供給請負人山川五助をして右僞造による文書に基きて人夫貸を請求せしめ右を騙取し合計約五千圓を騙取し一部は山川に保管せしめ一部は鎭海邑內に於ける料亭に於て遊興費消した旨自供するに至り遂に兩方面の贈收賄公文書僞造詐欺事件の全貌が暴露さるゝに至つたものである

工事に影響なし
最初警告もしたが反省せず 樋口法務長の話

右の不詳事件につき樋口要港部法務長は廿日午前十時左の如く語る

軍紀、風紀、軍の士氣上規律の維持操作に萬腦の努力なすべき本職として工事關係につき不正事件殊に瀆職罪については犯罪の成立なきことを念願して十分注意を拂つて來ました本年初頭工事關係係者の行動について瀆職の風評がありましたが火急を要する關係上その進捗を保護するため苦慮して被告人に眞に一、二回警告したが、遂に被告等は反省する處なく今回の事件を起すに至つたことは洵に遺憾であり、且つ本職のとるべき犯罪防止についての努力足らざることを不德不注意の致すところとして申譯ありません、幸ひ從業員關係者は日夜十全の努力と勉勵、涙ぐましきほど一生懸命に働いて工事の完成に一意邁進しつゝあること並に今回の事件は彼等數名が私利私慾のため官職を冒したる私的犯罪に止まり、官の事業としては何等支障なく、且つ工事そのものに何等の不正なかりしことはなほ慰め得ることであります遠く鎭海にあり監督眼滯を奇貨として酒食に耽り公職を瀆

不義の人妻 服毒自殺

【群山】沃溝郡米面李鳳淳(四一)の內縁の妻金不福(二三)は廿日朝猫イラズ自殺を遂げた、妻は廿以上も歲の違ふ夫李と不仲のところから府內明治町某商店々員金順浩と不倫の戀に陷り、女の歡心を買ふため金が主家の金を橫領、揖竄中金の所を買求めて妻を訪れてゐる所を群山署に逮捕されたゝめにそれを悲觀して服毒自殺を遂げたものらしい

遊戲場の取締
朝鮮人側には效力なく 內地人側から苦情

【釜山】府內の撞球クラブ、撞球場その他の遊戲場を經營する內地人營業者は遊戲場の取締規則が理事令を適用されて釜山と馬山兩府內の內地人のみに効力を有し最近夥しく殖えた朝鮮人營業者には何等の取締規則がない結果種々紛擾があるので取締規則を改正して內鮮同樣にして貰ひたいとその筋に陳情すべく協議中である

浮浪者追放 安東で百廿名

【安東】安東署では十七日午前五時から全市に亘り浮浪者狩りを行ひ百二十餘名をトラックに積込み安東下流の大東溝方面に放逐した

洛東江の海苔養殖 またも洪水が祟る
水流と養殖場に大變化を豫想され 道の技術員總出動で調査

【釜山】豊作と高值相場で昨年冬以來有卦に入つてゐた洛東江下流の海苔養殖は本年も九月下旬からヒビ、簀百五十萬本の建込み計畫を樹て洛東、鳴旨、多太浦の三海苔組合では積極經營の方針であつたが過般の大洪水により上流から押出した土砂のために水流と養殖場に大變化を來たした模樣なので道水産課では係技術員が總出動で實地調査のため廿一日現場へ急行したがヒビ、簀建込みの時期を逸すれば海苔養殖の收穫に非常な打擊となり折角昭和八九年の大洪水の災害を經濟的に回復したばかりの折柄なので結果を憂慮されてゐる

羅津の料理屋 借地難解消
地主と交渉纒まり 道路開設方を陳情

【羅津】目下市中に散在する料理屋は本年末で許可を取消し來年一月一日から先般羅津署が指定した歡樂地帶で營業せしめることになつてゐるが同地帶は數地借人に選されて以來業者は借地借人に應心し、借地料について地主と交渉を重ねてゐたが、今回地主姜東明氏とほゞ諒解成り、近く借地の契約を結ぶ運びとなつた、なほ郡計第一區境界線から歡樂地帶に至る道路造成につき、料理屋側では二十日田口邑長と植田郡長を訪問陳情したが、右道路は郡計第一區外なので、郡計事業として施工する譯にはゆかず、また邑事業としては豫算がないので結局受益者の負擔として施行することになる模樣である

生活苦の人妻 平壤驛を荒す

【平壤】二十一日午前一時頃平壤驛構內に侵入して枕木一本を竊取頭に乘せて行く女を平壤驛員が發見、誰何すると枕木を投げ出して逃走するのでこれを追跡して取押へた、この女は府內西城里八七崔在興の妻朴順德(三〇)といひ本春夫崔在興が支那へ出稼ぎに行つたきり一文の生活費も送つて與れないので生活に窮し數回に亘つて平壤驛構內に侵入し枕木や石炭等を竊取して賣つて生活をしてゐた者と判明した、同署では同女の氣の毒な事情に同情をして說諭の上放還した

邪戀の年增女
夢破られて 本夫の許へ

【咸興】年增女のたゞれた戀京城府內某所勤務員眞田靜秀の妻敬子(三〇)は十月十五日情夫の同府吉安雄作(二)=以上何れも假名=と邪戀の安息地を求め眞田の長男襟(三)を連れ現金二百圓を拐帶して咸興に逃避し、府內中央町に愛の巢を營んでゐたが本夫からの搜查願で邪戀の夢は破られ咸興署で說諭された上敬子は長男襟と共に京城に送還された

羅津殖銀 業務檢査

【羅津】殖銀檢査役遠井部氏は十八日來羅、同行羅津出張所の定期業務檢査を執行中であるが廿二三日頃終了の豫定

あど・ばるーん

【會寧】食道目覺の川上稅務署長、ある日平澤稅務支署長を引つ張つて朝鮮料理に舌鼓を打つたが初經驗の平澤サンは大喜びで美味い／＼を連發

◇……ところが後刻その珍味の正體がケジャー(犬の汁)と聞かされた平澤サン怒も顏色一變、神經を病んでしまひ川上署長の誘惑に乘つたことを長嘆また長嘆の態

◇……それがパッと噂はつて惡食の報いに綽名を増してゐるところへ學校から歸つた愛息から『友達が君のお父さんはワン／＼を喰つたつてネといふんだヨウ』と陳情され、嗚、我れ過てり／＼

こんな奇妙な兎です

水泳の上手な沼兎のお話し

陸地よりも水中の方が棲みよいさうです

ひよつと顔を現はし出したところは、まるで、鼠のやうだが顔にしては耳が餘り長過ぎる、これは山のくさむらの中に棲むかはりに濕つぽい沼地に棲む〃沼兎〃といふものです。元來が兎だから、普通の兎と親類關係のもので兎が水を泳ぐと申しますと一寸妙に聞えますが、この沼兎つて奴は泳ぐ所ぢやない、水の中の方が却つて乾いた陸地よりすみ心地がよいといふから面白いではありませんか

☆ ★ ☆

動物はその生活の様式によつて、生活の仕方又はその形までも變つて來るのです。日頃よく運動をしたり體に氣を付けたりする子供は何時も強い體をして病氣などすることもなく、常に朗かですが、餘り運動などもせず、日陰だけを追ふ子供はいつも鬱陶しい青白い顔をして大人になつても大した人間になれずにすむのです、この沼兎の場合は、何も偉くなろうとして泳ぐ様になつたのではありませんが生活の必要から止むなくかうなつたのでせう、とにかく動物は環境に大いに支配されることは疑ひありません

☆ ★ ☆

さてこの沼兎は東部アメリカの沼池一帶に棲んでゐますが、實際この地方は沼池ばかりで泳ぐか飛ぶかさもなければ死ぬ外ない世界です、沼池の到る所のあしや水草の叢の間に、この沼兎のやわらかい巣と自分達の毛で作つた小さな巣を見つけるのですが、この兎は晝間はこの巣にじつとしてゐて、夜になると水の中に潜り込んでは夜が明けるのを待つのです、それは水の中の方が陸地よりもうるさい害虫等の襲撃を免がれて却つて住み心地がよいからださうです

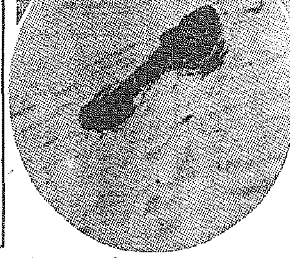

寫眞 (上)ちよつと水から上つて巣に歸らうとする沼兎 (中)やはらかい巣の中に蹲つて夜の明けるのを待ちながら居眠りしてゐる小兎を兩指で押へてぱつちり (下)水中にゆつくり泳いでゐる沼兎

ワン公やカナリヤに飽きて お猿を飼ふことがはやり出した

◇……動 物園は勿論のこと、其他、遊園地と名のつく所には必ずその存在を見受ける愛嬌者「猿公」――最近では、家庭でこれを飼育するとがなか〱盛んです、カナリヤやワン公にそろ〱飽きたといふ人には持つてこいの對象、飼ひはじめるのなら今頃が一ばん樂です

◇……一 口に猿といつても、一寸數へたゞけで約四十種ばかりありますが、現在、家庭で飼はれて居るのは、日本猿、赤毛猿、尾長猿、それからポケツトモンキー、此の四種類位です、これらの猿の産地はといふと、日本猿はいはずと知れた日本の本州ですが、尾長猿はシンガポール、カルカッタ方面から多く入ります、從つて、六月から十月位までは平氣ですが

◇……冬 になると、多少寒さを避ける用意をしてやる必要があります、しかしストーヴのある家なら問題ではありません、此の點日本猿などは、日本の氣候に慣れて居ますから、特別な手入は不要です、赤毛猿は、昔から俗に朝鮮産のものだといはれて居ましたがこれは誤りで、原産地は支那であります、比較的日本の氣候に慣れて居り、寒さに對しても丈夫です、ポケツトモンキーは、マレー半島が一ばん多く、つまり熱帶産ですから飼ひ方は尾長猿と同じやうにします

新案漫畫合戰(72) (パウケンソマキ)

猿の馴し方

意地惡は皆さんがいぢめるからです

〃普〃通、猿の意地惡くなるのは、無暗とからかつたり、鞭などで苛めたりするからで、動物園の猿が荒いのも觀覧者がそのやうな態度をとるからなのです、からかはないやうにすると、はやくなつきます、ならすには、一つは食物も大いに關係がありますが、與へる時は、よほど加減しないと、お腹をこはします、茶碗の大きさのお握りを日に三回、そしてその間に果物を少し宛與へ、その外は何もやらないといふことにすると、絶對に悪りません

〃此〃頃のやうに暑いと、水を飲ませるか飲ませないかといふことが問題になりますが人間だつて水はおろか氷水に飛びつく有様なのですから、猿にも水をやるのがよからうと普通の人は考へるでせうが、水はなるべくやらぬ方がよろしい、その理由は、水を飲ませるとどうしても下痢が多くなりますし、又、身體が段々大きくグロテスクになつて、とても家庭では愛玩するといふやうな氣持ちでは見られなくなるからです、水をやる代りに果物をやつて下さい

〃虱〃や蚤など、一匹だと割合にわきませんが、二匹も三匹も一緒にしておくと繁生し易くなります、よくお互に蚤を取りあつてゐる有様を皆さんは御覧になるでせうが、あれは蚤取りが大部分で、なかなか本當に蚤や虱がとれるものではありません、そこで、適當に蚤取粉とかその他の殺蟲劑をかけてやる必要があります、分量などは、人間と猿との違ひといふことを念頭において、適當にします

〃猿〃の手馴し方で大事なのは、猿は、籠で飼ふといつまで經つても慣れません、先づ頸輪をかけ、約一週間ばかり籠の中で暮させると、すつかり頸輪になじんでしまひます、今度は更に鎖をつけるのですが、鎖をつけたら、籠の中にある止り木など取除いてしまはないと、うつかり引かかつて首を締めるやうなあやまちを起します、鎖も、一週間位すればすつかり慣れて來ます、かうなつたら、愈よ外に出すのです

〃先〃づ、お家庭の庭などの適當なところに、約三尺位の高さの柱を立て、その頂上へ、五寸四方位の柱を打ちつけるのですが、此の柱へ例の鎖をしばりつけ、猿の位置は、大體人間の行つたり來たりする場所より一間位はなれて居ることが肝要です、かうしておいて、後は食物でならして行けばよいので、食物は投げたりなどせずに、出來るだけ手で與へるやうにいたします、このやうにすればどんな荒い猿でも犬と同じやうにおとなしく、人間になつくやうになります、これはまた、どんな人にも出來ることです、此上、更に藝を仕込むといふことになると、これは先づ人間がして見せなければならぬことなので、一口には述べられませんが、肩にとまらせたり、ただなつくといふ程度にならば、以上の方法で充分です

★コ☆ド★モ☆の★く☆に★

動物漫畫指南所

★……けふはみなさん方にすぐかける動物マンガのお手本を掲げることにいたしませう

★……みなさんは、ライオン、虎、ゴリラ、猿、犬などはその名を聞いただけで、どんな形のものか、大體おもひつくことでせう

★……ところが、これらを簡單にマンガに書いてみようとなると仲々思つたやうに書けませんね

★……何故でせう?それは、まづそれらの動物の特徴がはつきり頭に入つてゐないからなのです

★……そこで、こゝではマンガ第一課としては動物の體全體を書くことはむづかしいので、顔だけ書くことに致しませう

★……すべてマンガは何を書くにしても特徴をつかむことが大切です

★……まづ、ライオンですが、これは頭のモヂヤモヂヤした冠のやうな毛が大切です、すべてマンガは特徴を大げさに引きのばしてかゝなければおもしろく出來ません

★……次に虎はどうでせう、虎は牙を突き出した下アゴと、鼻の先に生えてゐるヒゲに特徴があります

☆……それからゴリラ、これは大きな鼻の穴をして頭巾をかぶつたやうな恰好をしてゐますね、ゴリラの兄弟分であるお猿さんはどうでせう、お猿さんの口と手とはおもしろい恰好ですね、それをとらへるのです

☆……最後にワン公ですが、こゝに掲げたのは小犬です、どこの小犬でもいかにもふざけたいやうな恰好をしてゐるではありませんか、そこで、足の端へ方に目をつけるのです

さあさ描いて下さい

後藤又兵衛 (102)

大島伯鶴演　中江正美畫

主從別れて

小倉の城下を後にした又兵衛主從は、大阪を志し、途中、周防の德山まで來た時に、家來の片山助兵衛が、

「御主人、これから大阪に出て如何致しますか?」

と、尋ねた時に、又兵衛が、

「ウム、それに就いて考へてゐたが、俺は、再び陪臣奉公は致されつもりぢや、それに、靜かに觀察して見るに、茲兩三年と出ずして關東關西の手切れと成るであらう。萬一、さう成りし時は、俺は大阪に入城し、秀頼公の御爲に盡すつもりである、ソコで助兵衛を始め一同は今日より隨意の行動を取るがよい、俺に從いて居つては其方共としても窮屈であらうし、第一、人眼に着いて可かん。依つて俺と生命を共にしても、一度此所で別れることに致さう。其方達は大阪の近くにまゐつて時節を待つがよい、拙者は、當分諸國を遍めぐり、諸大名の意向を探り、且又イザといふ場合の用意を致して置く。萬一、拙者の入城したことが聞えたら、出てまゐるがよい」

と、言つて、茲で一同と別れることになつた。ソコで片山助兵衛と山田幸右衛門は、直ちに大阪を指して行き、石田若狹、曾我兵太夫、近藤幸作の三人は、播州津和野から石見の方へ志し、樋口與茂右衛門は、この德山に知己の者があるので、當分此處で過すことになつた。

又兵衛主從は、こゝで始めて單身となり廣島の城下に入つて來たが、當時、此の地は福島左衛門大夫正則の領地であつた。

この正則は、秀吉盛んの時には丹波の福知山で僅かに五百石、それが後、尾州清洲において十八萬石となり、關ケ原の合戰で前にも述べた如く德川方に味方して戰功を現し、それに依つて藝州廣島、尾州清洲兩城兼帶で七十五萬石に出世した。

元來、正則は、氏も系圖もなく一土民より腕一本で叩き上げ、ついに七十五萬石まで昇進した。後に、其の家は滅亡したが、德川の天下に成ると同時に、諸大名は福島家の取潰しになる事を豫想してゐた。

正則とても、其所へ氣のつかなかつたわけではない。早くもそれと知つた爲めに、大いに亂行して自ら七十五萬石を捨てゝかゝつた。

併し、この時分の福島家の威勢は大變なもので、天下の荒大名を以て鳴り響いてゐた。又兵衛は、この廣島の城下に入つて來て宿屋に泊り、毎日のやうに城下を歩いてゐた。

スルと、一日、城下の饒宮神社の近くを又兵衛が歩いてゐると、太守の正則が、馬上で近侍の者十名餘りを從へてやつて來た。

これは退屈のあまりに、城下外れまで近侍を從へて、遠乘りでもしての歸りと見える、又兵衛と摺れ違つた時に、

「アイヤ、福島侯にては在はさぬか……」

と、聲をかけられ、正則が、何者ならんと振返つて見れば、黒田家の又兵衛であるから、

「オヽ、又兵衛であつたか?久々にて會ふが如何致した……」

と、馬を止めて、

「黒田を浪人なしたる由聞き及ぶが、如何なしたるぞ」

と、言ふ。

「久々にてお目通り仕る、何時も御壯健の體を拜して何よりのことに御座ります、此度は御土地を通りかゝり、兩三日前より御城下に滯在致し居りまするが……」

と、いふと、正則が、

「オヽ、然らであつたか?何故、城内に訪ねてまゐらんか」

と、訊いた。

美容科の醫學博士發明

マスタークリーム バニシング

クリームの掌判斷

先づクリームを掌で、すり合せて下さい驚きますよ、肝腎のクリーム分が掌の一部分に白くつくのみで延びない…是れは鹼化度が不充分か過度な證據で此の様なクリームは一部分の肌を覆ふので▲ニキビ▲ハタケ▲むらな部分的日ヤケ等の原因になります精撰された高貴原料と最新の設備で比類のない鹼化狀態に作られたマスターバニシングはとても均等してサラつとお肌に溶け込みマスター獨特スキン・ホルモン性劑の作用で肌の新陳代謝を旺盛にし▲ニキビ等の皮膚障害を解消し▲有毒菌の侵入を防ぎますので▲化粧下 ▲ヒゲ剃後に第一等です

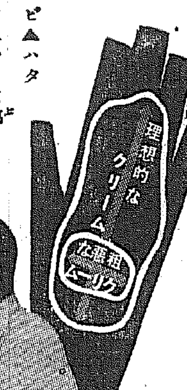

帝都美容術界の新知識

美容相談係(ビユテイガイド)來訪

美の開拓者としてマスター香粧品本舗が皆樣の御愛用者に捧ぐる大奉仕として美容相談係が來訪されましたすぐ役立つて必ず一層美しくなれる最新化粧法、正しいお化粧の實演を致しますお化粧法に付て又は皮膚障害についてお困りの方は是非御來店下さい親切に御相談に應じます。

(晝ノ部)午前十時―午後四時半　(夜ノ部)六時―十時半

廿四日　三越化粧品部　丁子屋同　和信同　平田化粧品部　三中井同　日の丸小間物店

廿五日　堅志町 坪倉藥房　太平通 坂本藥局　竹添町 西大門藥局　鍾路貳 東亞婦人商會　櫻井町 橋本藥局　本町四 文化小間物店

廿六日　龍山局前 藤田天壽堂　三角地 三浦藥局　三坂通 三坂藥房　鍾路四 山崎仁壽堂　鐵道構内 三協　本町一 夏川小間物店

第十二回 朝鮮神宮奉讃體育大會計畫案

卓球之部

全鮮選手權大會

一、一般男子之部
二、一般女子之部
三、男子中等學校之部

一、出場資格

朝鮮卓球協會加入者にして左記豫選會にて選拔されたるもの

イ、地方豫選各道（京畿道を除く）に選拔方法を一任す（各道は十二名以内選拔す）

ロ、京畿道豫選　九月十三日、午前十時城大醫學部卓球室に於て豫選十二名選拔　出場申込は九月五日まで京畿道體育協會内へ

ハ、京城府豫選　九月二十日、午前九時、城大豫科卓球室（清涼里）に於て豫選十五名選拔、申込は九月十二日まで、京城府社會課内へ

但し女子一般男子中等之部は豫選を行はず女子中等學校生及男子中等學生は一校七名として校長の推薦に依る

二、競技方法　トーナメント式、明治神宮ルールに據る

三、競技期日及場所

イ、男子中等學校之部　十月十六日正午
ロ、一般女子之部　十月十七日十時
ハ、一般男子之部　十月十八日十時（以上於府民館中講堂）（若し不可能の場合は城大豫科卓球場）

四、申込方法

一名に付き參加料三十錢相添へ別紙申込方法によること　學務局内朝鮮體育協會宛　なほ昭和十年度ランキングプレーヤー十六名（男子一般）は豫選を行はずして本大會出場の資格を與ふ

野球之部

一、一般選拔野球大會

1選拔方法　本年度各チームの實績により京城府内及各道中より本大會準備委員會京城實業野球聯盟により六チーム推薦

2決勝方法　トーナメント式

二、大學專門學校野球大會

1出場資格　本年度各チームの實績により本大會準備委員會京城實業野球聯盟により二チーム推薦

2決勝方法　トーナメント式

三、中等學校野球大會

1出場資格　大阪朝日新聞社主催第二十二回全國中等學校野球優勝大會朝鮮地方豫選大會成績を基準として京城實業野球聯盟推薦に依る十チームとす

2決勝方法　トーナメント式

四、申込方法

前年度本大會に準ず

1、期日　九月末日迄
2、場所　朝鮮體育協會（學務局内）
3、參加料　一チーム二圓申込と同時に納付のこと

五、日時場所

左記日程表による、抽籤期日は後報す、出場人員は一般（選手、監督）二〇名、專門中等學校一五名以内とす（但し監督マネージャー含む）

軟式野球之部

各道對抗選手權大會

一、出場資格――全鮮軟式野球聯盟規約附則に據るものにして各道體育協會により選拔又は推薦せられたる當該道を代表するチーム及京城府を代表するチーム

二、競技規則――全鮮軟式野球聯盟公認軟式野球規則に據る

三、使用球――全鮮軟式野球聯盟公認球

四、競技方法――トーナメント式優勝旗を授與（持廻）し參加チームには參加章を贈與す、なほ場所は京城運動場、申込方法は九月末日迄學務局内朝鮮體育協會宛、參加料一チーム二圓申込と同時に納入のこと

本社ベルリン特派員…名取洋之助撮影

第十一回オリムピック寫眞陳列

八月廿二日より廿四日迄　京城本町二丁目　大澤商會樓上

京城日報社

映畫 演藝 音樂

新映畫の栞　**自由の天地**　内鮮融和を織込む　清水宏監督作品　松竹大船作品

第一映畫の要川大二郎が大船でまづ出演する清水宏作品、大學を出た一人の青年が戀愛問題や生活問題でさんざん惱んだ擧句「東京の馬鹿野郎」と叩きつけるやうに叫んで郊外で知り合つた朝鮮人の金君と共に自由の天地半島にゆくといふ筋、内鮮融和が織込まれてゐる　青年には要川大二郎、その親友には近衛敏明、その兄に山内光、その妹桑野みゆき、社長の娘に高杉早苗、老社員に河村黎吉、その娘に水戸光子、その他藤野秀夫、水島亮太郎、吉川満子等なか〳〵の顔ぶれである　＝廿四日から「ジャン・ダーク」と共に京城浪花館に封切＝

話題ニュース

◇…ユナイト映畫H・G・ウェルス原作の「來るべき世界」の音樂がポリドールから赤盤で十月に發賣される、之は作曲者アーサー・ブリス氏指揮の下にロンドン交響管絃樂團演奏、英デッカ會社吹込みになる十二吋兩面三枚もので第一「子供のためのバレー」第二「惡役衛役病」第三「攻撃」第四「勝瞬の世界」の四曲であるが映畫音樂の赤盤發賣はこれが最初であると

◇…ユニヴァーサル社今秋第一回の讓壁版として日本版完成、秋のシーズンの封切を待機してゐる「ショウ・ボート」は世界各地で左の如く興行的好況の旨入電があつた

シドニーのリヴァティ劇場では過去三ヶ月の封切記錄を破る、ブリスデン市では凡ゆる記錄を粉碎、八月十日ヴェノス・アイレスの新劇場に開催した大試寫會には大統領を始め首相、各閣僚、高官、駐在外國諸名士が絶讚、カルカッタのメトロ劇場では同劇場最初の二週續映、メキシコ市オリムピア劇場大々的好況、巴里アン・パサダ劇場驚倒的盛況

◇…リスキン脚色キャプラ監督ゲーブル、コルベール主演のコロムビア名作「或る夜の出來事」の新版が入荷、東京では廿六日から中込館、昭和館其、玄坂キネマに公開される

◇…獨逸で「今宵こそは」佛蘭西で「最後の戰鬪機」を發表して、遂に歐洲映畫界切つての人氣監督になつたアナトール・リトヴァクは、最近シャルル・ボワイエ主演作品「紅燈の影に」（原名マイヤリンク）を完成後ボワイエと共に渡米し、ユナイト・ウエンジャー・プロの外人部隊もの「サハラ」をボワイエ主演で監督中であるが、續いてユニヴァーサルの大作「オペラの怪人」の監督として招聘される筈である

邦画ニウス

◇…「大番頭小番頭」を完成した東京發聲の豐田四郎監督の次回作は八田尚之原作脚色のオリヂナル物「港は浮氣風」と決定一ヶ月前在の上小樽を中心に雄壯なる北海沿岸漁場を背景として大撮影を行ふ苦である

◇…故岡戸英一原作の「二筋道」は愈々新興大泉秋の大作として九月上旬北海道へロケを敢行約

“高橋是清傳”

岡譲二主演

日活多摩川が秋季特作として製作する故高橋是清翁の傳記映畫「高橋是清傳」は渡邊邦男監督により撮影開始するが主演高橋是清は岡譲二と決定した、俳優として生涯に記念すべきこの大役をふられた岡譲二は目下伊香保に於て是清氏青年時代の寫眞肖像傳記等を蒐集し扮裝演出に獻身的努力を捧げてゐる

◇…映畫化されることになり準備中であつたが、この程左の通りキなる出演メンバーが決定した　伏見直江、山路ふみ子、伏見信子、高津慶子、霧立のぼる、毛利峰嬢、姫宮接子、河津清三郎、立松晃、前田利彦、清水將夫、小宮一晃、新藤英代丸（特別出演）森靜子（特別出演）

◇…松竹大船一九三六年秋季作品のオリムピックと誇る「シネ・オリムピヤード」は突如廿一日より京阪神に封切られるが、それは大船の新動向を描いたデモストレーションン映畫で「朱と綠」の作者井國鐵兵も出演してゐる

間奏樂

◇花岡怒る

九州地方へ挨拶に行つた花岡綾子、歸途御多でお土産を買ふべく人形店へ飛び込み「〇〇人形下さい」と頼むに註文、そんなのありませんと斷はられ「女だと思つて馬鹿にしてゐる」とプン〳〵怒つてゐたとか

切札スター 實演を計畫

映畫俳優の實演は相變らず下火にならず今週も松竹、新興が上演したが秋の映畫シーズンの幕が明くと共にこの實演戰が一層猛烈になりさうだ、さて處が各社とも一通り殆ど大部分の俳優の實演をやつてしまつたので今秋には愈よ切札スターを出す第一戰らしく松竹は既に市川右太衛門から實演のOKを得、右太さんの番部初お目見得を計畫中、新興では大泉の連中は殆ど出演濟みなので殘るは阪妻であるが當人来だにうんと言はずこの落城は一寸骨が折れさうである　これが不可能の場合は女優の男装

男優の女装、あの手、この手を用ひようとあゐ、日活も切札大河内を擁へてゐるが、これも既定同様蓋にしようとしないが多摩川、京都共に大勢のスターを擁して目先きの變つたアトラクションを出す手筈を整へてゐるらしく何れにしろ秋は優秀映畫の景物に映畫スターのアトラクションで人氣を呼ぶことであらう

綾太郎 來城に決る

待望久しき浪界の巨星、浪花家綾太郎は今度中山興業部との契約がなり近く初めて京城を訪れることになつた、來月中旬頃になるらしい

サイレン

◇若草劇場では近く同劇場を主題にした寫眞を懸賞募集する

◇これは最近のアマチュア寫眞熱の波に乗つた催しで本社内の京日寫友會が後援することになつてゐる

◇秋のシーズン開くに當つて宣傳を兼ねた異色な催しとして人氣を博することであらう

◇詳細は近日本紙上にも發表される

映畫檢閱日報(20)

松竹・天靈下れば▲コロムビア情熱ボムバ

昇段大手合戰譜 (5)　日本棋院

三段　苅部榮三郎（先二先）　二段　坂田榮男（先番）

い ろ は に ほ へ と ち り ぬ る を わ か よ た れ そ つ

一 二 三 四 五 六 七 八 九 十 十一 十二 十三 十四 十五 十六 十七 十八 十九

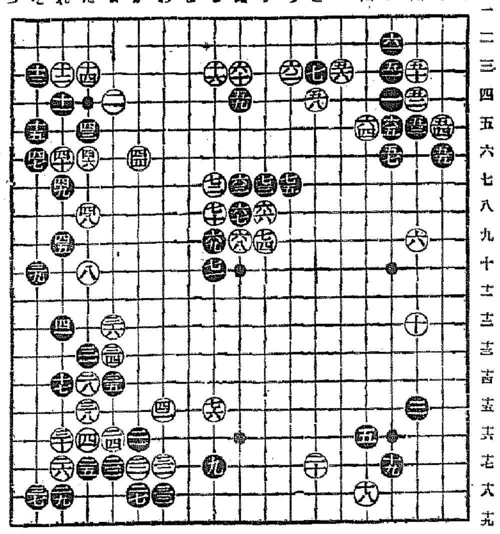

●六三	ぬ七 2	○六四	任五 6
●六五	に五 2	○六六	り八 4
●六七	ぬ八	○六八	ぬ九
●六九	る九 2	○七十	る八 3
●七一	る十 3	○七二	る七 7
●七三	り七 1	○七四	り九
●七五	ち七	○七六	る十五 13

(分)　(一分以内は切捨)

所要時間　黑　二・一四　白　六・〇七

（制限時間各八時間）

次ぎに白七三のツケならば、黑そこで六七にノビ、白六二黑七十で元分と見られる

○白六四を利かせ、六六の強襲を敢行したのは、機宜の措置であつて、これによつて局面を混亂に陷らしめ、局面の鑑斷が許されなくなつた

○白七十の切斷は、些か急激に失するようではあるが、此手で單に七四のツギ又は『ぬ十』のノビでは、黑『を八』のカケツギとなり白の左方面の隙壁が不完全である爲め――殊に前述黑『よ七』の筋があるため――此の黑の攻めは斷念せねばなるまい

●黑七五のノビまで必至の趨移ではあるが、白七六に至つては一旦『へ七』に遮り黑『と八』のコスミ出しを待つて『り十一』にトビ黑『へ八』に次いで白七六とトブ方が、黑を『へ七』の一着によつて右上方面への連絡せしめぬだけ優る理である

當局者の言葉

（黑）六三は六七に廻い氣持でトンでゐるのでした

譜は白六四を利かされた上、六六の眉に追擊されて事態の容易ならざるを自覺しました

（白）その黑六七に對しては、六三とツケて打つ積りでした

（白）七十と切つたのは勢ひの然らしむる所です

（黑）七五のノビ切りまでは、先づこんなものでせうか

（白）七六とトブ時には、黑ちと『七』の筋を相當心配したのですが、直ぐにも大した事はないように思つたので――

評解　五段　長谷川章

●黑六三の出足が重かつたのは、對局者のことばの通りであるが、六七の三間トビも疑問、こゝは『よ七』の置き筋のあるところだから六六の方に寄せる方が合理的である

新興キネマ　中央館
十九日より大公開　京城日報社後援　御大典勅局　第一回　十一時三十分　第二回　三時　第三回　七時〇分
新興キネマ　東京朝日新聞連載　吉川英治原作　宮本武藏
色傳國編　櫻の園
オールトーキー

松竹座
廿日封切特別大公開　此の素晴らしい番組をお見逃しなき様
修羅八荒
クラック將軍　ワーナー・ブラザース超特作映畫
男女異相

日活　喜樂館
八月十九日より八月二十五日迄七日間
護國の母
勘太郎月の唄
花嫁日記

京城劇場
東京少女歌劇　近く公演
當地ファンに絶讚的人氣のある東京少女歌劇は今回新部唯一女子連のジャズバンド一行新部レヴュウ界の花形竹内マリ子嬢山田芳子嬢を迎へ新プロを携へ近日再び京劇に華々と開演致ます

團成社
廿二日封切（四日間）毎日三回十時半一時半六時半（一回二回與行中は遊戯なし）
片道切符
情熱のボムバ
絹の泥靴

京城徳力　金白銀
京城明治町
電話本局 1572・4037・3939　2088・3688
お茶は本町五　清元園

京龍館
お夏清十郎
女はなぜ怖い

松竹キネマ　浪花館
八月十九日より八月二十五日まで
幽靈が死んだら
紅屋蝙蝠
朝日オリンピックニュース特報
上映時間表　1,30 3,41 6,501　2,11 7,36　12,37 4,48 9,03　12,16 4,27 10,36
入場料金　40錢　60錢

朝日座
八月十八日より
漫歲王
浅田家朝丸
浅田家日佐芳
納涼大阪格入場料　特等外三十錢均一

若草映畫劇場
十九日より五日間　晝夜三回入替無し
▲オペラは踊る　マルクス兄弟主演
▲青春の留息　ヴァージニア・ブルース主演
▲唄の世の中　P.C.L
大人五〇錢　學生小人三〇　P.C.L映畫と高級洋畫

絹糸の專門店　和服用、洋服用、組紐用各色豐富に揃つて居ります　大林商店

皮膚泌尿花柳病　醫學博士　渡邊旨　京城黄金町入口　日本生命裏　診察十二時半マデ及ビタ到

白頭山特産　朝鮮土産　美味美色高速度滋強飲料　ツルチュク

芳香無害　新強力殺虫液　ピリトール
一氣に撃滅!!
蠅、蚤、蚊、南京虫その他一切の害虫が見る見る死滅する眞に驚くべき最強力殺虫剤です
一家に一瓶
是非御常備を!!
發賣元　京城　株式會社井上喜商店

●御存じ？頭痛にはノーシンを●

芳香美味　パインアップル罐詰
パインアップルジャム罐詰
パトーノ錠
臺灣合同鳳梨株式會社　東京・丸ビル

妊娠時
産褥時
授乳時
と
オリザニン
三共のビタミンB
オリザニンを服用すれば
惡阻を去り、脚氣を豫防し、便通を整へ、食慾を増す。又胎兒の發育もよく、乳汁分泌も佳良となるを認められてゐます……
（錠劑、粉末、液、エキス、注射液各種）
（說明書進呈）知名藥店にて販賣す
東京・室町　三共株式會社

最新藥内服　疾淋
糖衣　カバーカバ　錠（急性疼痛用）球（慢性重症用）
前京大皮膚性病科醫長　向井利一先生　御指導
陸軍藥劑官　藤本清太郎先生　創製
醫學博士　岩切友志先生
醫學博士　木村殿先生　實驗
醫學博士　遠藤登市先生　御推奬
服用後の排尿時に青緑色の尿を見、暫時之が尿道の洗滌により淋菌の旺盛なる發育を沮止し清澄なる尿を排泄し急速に自覺的並に他覺的疼痛を霧散せしむ。
◎常用するも胃腸障害なし
包裝＝五〇錠球・一〇〇錠球・二〇〇錠球
朝鮮代理店　京城府本町　山岸天佑堂
製藥所　大阪　カバーカバ藥化學研究所
有名藥局藥店に有り

二律背反の解決に 深井總裁を信頼

"不健全財政の上に健全通貨の矛盾" 惱みの馬場藏相が期待

【東京電話】陸軍では經理局の要求豫算に首腦部自から査定を加へると云つて居り、又馬場藏相は豫算總額が矢張り十一月頃になるだらうと云つてゐるところから見ると其間陸、海兩相との折衝により軍事費を或る程度迄削減し得る可能性を信じてゐる模様であるが結局成功してもその程度は知れたもので先づ總豫算三十億圓の限界線を守り得るか、よく〳〵旨く行つて二十八億圓程度に喰止め得れば大成功だとされて居る、一方歳入の方は增税は初年度一億圓は困難といはれ、自然增收一億圓と見て二億圓の經常歳入增加が關の山であらう、玆に於てか十二年度赤字公債は十一年度より激增二億圓を增加して十億圓突破は必至となる、赤字公債漸減主義抛棄を宣言した馬場藏相としても本年度八億、來年度十億と累增する赤字公債を如何にして通貨と物價の膨脹を混亂せしめる事なしに消化せしめるかといふに就ては甚だ心配して居り、其意味に於て即ち、不健全財政の上に健全通貨を座せしめるといふ二律背反の解決に就ては健全通貨の擁護者といはれる深井日銀總裁の力量に頼むところが甚だ多い、だから此の頃は深井總裁と懇談まで至く緒を濃め、却つて藏相の漸爲視らるゝものが生じたといふので財界では注目してゐる

朝鮮でも燈油の大巾値上げ決定 ◇一ガロン十錢强

內地では廿一日燈油を一罐につき一圓の記錄的値上げに決定即日實施したが、朝鮮もこれに追隨一圓上げを實施することになつた、燈油の値上げはガソリン値上の前提と見られる、尚ほ鮮內石油業者は廿二日午前十時より朝鮮ホテルに會合し石油の市價維持に關する打合せを行つた

石油株奔騰す 値上げを好感

朝鮮石油株は第二回拂込徵收後三十二、三圓を唱へ其の後同社の製油開始と販賣網の確立見越し等に依り漸次昂騰しつゝあつたが、石油の大巾値上げを好感し二十二日には三十六圓見當に遂既ね上げ前途漸騰氣配を示してゐる、尙之れが爲め日石その他石油株は一齊に昂騰した

咸興穀物大會 役員決まる

【咸興電話】第三回穀物商組合聯合大會は月餘に迫り主催地たる咸興では官民擧げて準備に忙殺されてゐるが、丸元穀物商會では二十日午前九時より咸興府會議室で評議員會を開き大會事務の全面的促進を圖つた、今大會の豫算は三萬九千七百圓で協會並びに首腦部で二萬六千圓を據出し殘りは一般寄附に仰ぐことゝなつたが大會役員は左の如く決定した

總裁湯村辰二郎氏(咸南知事)▲副總裁二關敬一氏(丸元協會長)▲顧問兒島高信氏(咸北知事)孫永穆(江原知事)野口遵(朝窒社長)

朝運小異動

朝鮮運送では二十一日附を以つて左の如く異動を行つた

海運課助役 澤村重雄 仁川支店助役を命ず

仁川支店助役 渡邊常治 海運課助役を命ず

東拓定時總會 四分配可決

東拓では廿一日午後一時より東京本社で第二十五回定時株主總會を開催十一年上期事業報告書、財産目錄、貸借對照表及損益計算書承認の件、利益金處分案(年四分)決議に關する件を附議したが原案通り承認可決した、利益金處分は次の通り(單位圓)

▲前期繰越金一、五五五、五九五▲當期利益金二、一二一、七六八、四三六▲この處分次の通り▲缺損補塡準備金一五〇、〇〇〇▲配當平均準備金四〇、〇〇〇▲役員賞與金六〇、〇〇〇▲政府納付金五五六、〇八二▲配當金(年四分)七〇〇、〇〇〇▲後期繰越金一、二六一、九五二

保險爭奪戰深刻 相互協調論起る 一流業者方策を考究

鮮內各地に於ける生命保險事業は近年頗に長足の進展振りを示してゐるが新興氣分に燃えてゐる鮮內を目ざして進出する各保險會社間の爭奪戰は日を逐ふて白熱化してゐる、即ち京城府內に支店又は出張所を有する各保險會社は日本、第一、千代田、帝國、三井、住友、野村、安田、大同、愛國、日華、片倉、仁壽、東洋其他二十社以上に及びその一ヶ月間に於ける鮮內契約高も優に一千萬圓以上を突破してゐるが、一流諸會社は賴として餘りに激甚なる契約の爭奪戰を演ずる所から中には他社の中傷誹謗等をなす向も相當あるらしく心ある業者はこの傾向を痛歎し紳士的營業戰を力說してゐる、近く何等かの方法に出るものと見られてゐる

南浦積込改善 來年度本格化

【平壤】鎭南浦無煙炭積込場は從來主として粉炭のみ積込みをなし塊炭は艀によつて本船に積込んでゐた關係上、非常に不便を感じてゐたので今冬より本船直接に積込みを計畫しその準備を進めてゐたが經費の關係で本年は線路敷設のみとし明年度においてトロリー三十台を備付けることにした

土木事業として 保山積込改善 加藤常務視察

【平壤】廿日來壤した新朝鮮無煙常務加藤五十吉氏は豫て同社の依囑により來壤中の早大教授永雄博士及本府鑛山課高濱技師等と共に目下準備を進めてゐる同社の保山積込場の改善築堤及同所上手の新積込場視察のため二十一日現地に赴いたが、右新積込場の新設は本府內務局において地方振興土木事業として明十二年度に大同江改修費廿萬圓を計上してゐるので、それと關連してこの際急速準備を進める必要があるので現地に赴いたものである

無煙炭の移出 七月末迄の實績

無煙炭組合の七月末までの內地出炭高は十二萬四千五百八十八トンで前年同期に比し二萬六千五百五十トンの減となつた、これは前年度の滯貨が阪神方面に相當あつたためで今後の出荷で本年度の出荷豫定數量五十萬トンに達する見込みで、このほかコーライト原料として八幡に輸送されるものは六萬トンに達するので五十五萬トンの移出確實視される、一方鮮內消費は今後大工場の操業開始で增加を期待される

滿洲人絹パルプ 大同團結の機運 實業部の斡旋で一轉

【東京電話】滿洲における人絹パルプの大同團結は王子系の擡頭、川西、王子の提携、大川系の東滿人絹パルプと內地との合流談成立につき滿洲國實業部及關東軍の諒解を求むべく折衝を行つたが、兩者において事前に諒解を得なかつたこと並に王子系の獨占形態が滿洲國の根本方針に反する意味よりこれが諒解を得るに至らなかつた最近に至り滿洲國政府の纖維國策の樹立原料パルプの自給自足を如何に講ずるか最も重大問題となり原料の自給自足をはかる爲め

一、コストの引下げにより海外品との競爭を優位におく必要あり

一、滿洲國人絹パルプ工業を一元的統制下におく必要あり

との二點を考慮して昨今滿洲國實業部が斡旋に乘り出し大同パルプ東滿洲人絹パルプの合流と寺田系滿洲パルプ工業をも包含する必要ありとの意見擡頭するに至つたので一時大同團結を困難視されてゐた滿洲國パルプ工業は又一轉有望視されるに至つた

森氏の發電計畫 水力は工合惡し 長津江の水利權に抵觸

日本電工の森矗昶氏の新義州附近に於けるアルミニューム工業開始に必要な電力は鴨綠江支流禿魯江にて發電する計畫であるが、同發電は既に長津江水電で第二第三堰堤を築堤することになつてをり既に一町の權利は認可濟より獲得を得てゐる關係上、森氏の計畫する三十二萬キロの全發電は實際上困難で假令發電を強行するとしても集水面積が激減するので恐大な發電計畫は不可能となつてくる從つて同氏がこの發電關係を如何に處理するかはアルミ工業の成否に關してくるので深甚な注目を惹いてゐる

長津江水電 堰堤を增設

長津江水電では第一發電所が來夏完成、これに伴ふ貯水池堰堤の餘上工事の完了を待つて第二發電所建設並に平行集水面積の擴大と用水路の增加策上現在の堰堤の下方に第二、第三堰堤を築堤することゝなつた

米倉海州倉庫認可

米倉の海州支店は龍塘浦の道營會倉庫百六十坪を讓受け之に百四十三坪の倉庫を增設することに決定し疾て本府に設立認可申請中であつたが二十二日正式認可になつた尙ほ道營會では右に代る農業倉庫百六十坪を敬寧に新設することに決定同じく二十二日認可になつた

株式短期 京城明治町 福 朝取短期取引員 水林幹三

北鮮七月財況(下) 雄基港=鮮銀出張所調査

一、貿易 當月中當港貿易額は一五〇六千圓で、前年同月に比し一、五〇一千圓即ち約五割弱の減退を示したが、此の主因はレールの滿洲國自給自足(鞍山製鐵所製作)に因る大減少及昨年度滿洲大豆不作に因る豆粕の減少とである。(單位千圓▲印減)

	當月	前年同月	對前		當月	前年同月	對前
輸出	三〇六	▲三九六	[illegible]	輸入	一四〇	▲四〇四	[illegible]
移出	一〇七	▲三六	[illegible]	移入	七四	▲三五	[illegible]

今重なる商品の出入は輸出に於てセメント一四五千圓減一〇千圓、輸入では豆粕八二千圓木材七九千圓粟五六千圓移出に在つては肥料一一六千圓木材二八千圓大豆二二千圓移入では纖類一八七千圓セメント一三四千圓、紙物類一一三千圓等である。なほ通過貿易額は三二四千圓で、滿洲國穀類一四六千圓木材四八千圓等がその主要なものである

二、大豆(檢査品確定下、〇、B)

	上旬	中旬	下旬
一等	三圓四〇	三圓四〇	三圓四〇
二等	三、一〇	三、一〇	三、一〇
三等	一九、二〇	一九、二〇	一九、二〇
保證品	七、八〇	七、八〇	七、八〇

(滿洲大豆)各地共貨物出盡し出廻り皆無となり中旬高騰したが下旬天候順調で新穀平年作以上の見込の爲新穀下押し軟調無商內裡に越月した、當月中雄基驛着高一、四四〇瓲(內譯、京圖線一一〇八、圖佳線一〇四、朝陽川一一八)

三、木材 製材物(上頭物一才) [illegible]

四、石炭(單位瓲)▲山城卸値當月中 [illegible]

五、鰯油及搾粕 油(一罐)當月中宣上高 [illegible]

當月中當地本月中の水揚高は昨年の六割程度で今迄の處魅分不成績であるが、それでも他地方よりはまだ良い方であり、それに相場が品不足と非當時局への反映による軍需の旺盛とに因つて高値を持續し、油は前月より更に二十二、三錢高となり、昨年同月に比しては實に一圓三十錢方の高値を示して居る關係で、漁業者の實收は左程惡くない樣である、雄基水產組合受入高は當月中油五三、一三三罐、昨年同月六二、九九一罐、同粕八、三二一俵昨年同六、五四一俵

六、綿布 三A粗布 上旬 一五〇圓 中旬 一五〇圓 下旬 一五〇圓 / 三A 八、三五 八、三五 八、三五

米糧繊維に因る原價高の後援で相場は漸騰したが農繁季に入り地方への賣行杜絶し休商同樣に陷つた

七、小麥粉 鮮內品綠ダイヤ四圓四五▲紫ダイヤ四圓三五▲双馬四圓六五▲保裕品綠ダイヤ三圓三〇▲双女三圓五〇

鮮內品 原料小麥の頑強高に引ずられ相場は前月よりも更に一、二十錢高を唱へ些十數年來の新高値を示現したが、餘りの高値に一般に飛付買は警戒され當用買的商內に終始した

保裕品 對滿通商統制法による滿洲小麥の輸入減の結果、從來の外國小麥の強勢は一層拍車せられ割安なる滿洲製粉に對し又復原價的不利に陷り對滿輸出不振を呈した、本月中小麥粉入荷量保裕品二一、三三〇袋鮮內品六九〇〇袋

八、金融界 商況右述の如く木材界の外は概ね低調に推移し自然金融界にも好刺戟無く頗る閑散に經過した

東拓支店水害 五千石減收見込

天候の不順で東拓京城支店管內の畓二千六百七十五町のうち水害を被つたのが二百六十町、植付不能が二百三十町步でこのうち長安坪水利を筆頭として被害を被り本年度の籾收納高は前年度より五千石の減收の二萬三千石の豫想である

證券取引員 二田原 京城 電話代表本局三八五

朝鮮電力の發電工事進捗 機械到着を待つ

朝鮮電力株式會社が寧越に建設中の火力發電所五萬キロの工事は豫定の如く進捗し既に工場建築の大半を終了し機械の到着を待つてゐるが實際發電所の送電を行ふのは明年八月頃だらうと言はれてゐる

朝運退職基金制

朝鮮運送では兼ねて社員の優遇方法を研究中であつたが今回退職慰勞基金制を設けることとなり境田庶務課長が東上、中野社長の決裁を得たので愈々來期決算から右基金を計上することとなつた

小島氏の講演會

全國經濟調査機關聯合會朝鮮支部では東京小島經濟研究所長小島精一氏の來鮮を機とし來る廿六日午後六時より京城銀行集會所に於いて同氏の講演及座談會を開催する

穩落

洋灰聯合會の操短は五割八分五厘と實に六割に近い操短新記錄を作つた揚句十錢の引上▲朝鮮でも直ちに追隨することになつたがさらに第二次の引上げをやるとか▲眼に瞭と見て總習し度い▲森電工氏の北鮮アルミ計畫はかけ聲に終る惧れがある▲しかし森氏の事業は昭和肥料、日本電工等何れも好成績を收め朝鮮進出も多年の念願なので一旗擧げさしてやり度い▲南雄旗立たずといふ言葉もあるが半島開發の立場から賛成がする

市況 京城府明治町 山本株式現物店 代表電話(2)五一九一

本日の人氣株の動き

銘柄		銘柄	
東京電	[illegible]	富士木	[illegible]
大同電	[illegible]	王子新	[illegible]
同新	[illegible]	朝石油	[illegible]
東邦新	[illegible]	同新	[illegible]
日立	[illegible]	日石新	[illegible]
石川島	[illegible]	秩父	[illegible]
鋼管新	[illegible]	東和	[illegible]
浦賀新	[illegible]	人絹	[illegible]

株式 前場 動意含み確り

前日後場新東は生糸筋の賣叩きに弃落せるあと今朝は新東一二二圓丁と五高と引返し大新一六六圓四日產七八圓三と一高新鐘一五九圓五と一安朝新三一圓七と氣崩れたると再び二圓台に引返し一二圓一と手固く日產大新新鐘共に持合朝新は三二圓丁と引け結後強調を呈し動意を含み漸く仕手化し來り日產新三二圓一北鮮製紙は二四圓二朝石は三六圓丁と強調にて拓新二二圓七日鐵一〇七圓丁と持地面は漸く活氣を帶びたが休日控へにて新規の手口は少く結局新東一二二圓丁と同事新鐘一五九圓八と三高大新六六圓七と三高日產七八圓四と一高朝新三一圓八と一高確りに前場引

動兆を孕む

◇大阪短期引ケ

銘柄	値	
大新	一六六、五	一高
新鐘	一五九、八	三高
日產	七八、二	一高
新東	一二二、三	下

新東は高持合のところ前日生糸筋が賣つて出たので一寸弃落したのであるが今朝東京は當閑で一圓手でもあつたので相場付から見ると味はいたこの相場付の結局一圓八と底納くないのであるが軟派も突込んで買れない所にこの相場の難かしいのが現はれる國策關連とか增配とかあらゆる材料は持三相場の上に織込んで來てゐるので軟派も剛く疑問であつて國民の輿論も赤商を退ふて改革すべきであるとなしてあるから無難な事はなし得ないであらう電力國營もその名稱を電力統制と看板を代へたが之によつても政府の肚は判らぬとみる向もあり藥觀的な氣分が強くなつて來た又軍部に於ても漸進主義を仄めかしてゐる位であるから產業を萎縮せしめるが如きはあるまい準戰時相の談話等綜合してみると產業を萎縮せしめては國防なしとの意味も含まれてゐるやうにとられるから現在の經濟機構を破壞するが如きは斷じてあり得ない併しこの國策泥沼の處理に當つて首相の英斷が何處に落付くか閑係がそれを納得するかこの邊の消息はまだまだ明り難いものがあるので政局觀測は深いし島田農相の不滿が傳へられてゐる程であるから政治的に然波瀾であるから成敗市況は依然閑散であらうがかゝる閑散の折にこそ機械は熟して來るのであるから新東は大いに動意を孕んでゐるとみる沈默せる仕手が積極的な動きをみせんとしてゐるのを見逃がしてはならぬ

電力物確り

すつかり持合つた相場であるが電力株は電力國營が電力統制と看板を變へたので結局骨抜きになるものとの觀測が有力となり電力株は今日は一齊値りを呈し何れも一、二、五高である大同電力新の如きは一八圓丁と特に目立つてたが若し電力統制が巷間傳へらる如く骨拔きとなるが如き事あれば悲觀の反動は大きい而も電力會社は何れも好調の波に乘り極めて強腰となつて中にはこの紛々たる論議の渦の中にありながら增配を敢行せんとする者すらあるから此際深甚の考慮を要する國策の波に乘る物は依然蓄電氣蓄在の振合にあり日石新は三六圓丁と強調にて日石の將來は大きな期待が持たれてゐる石油會社は日石のみならず其他の會社もこの際利廻に拘泥する必要はないやうだ朝鮮石油も今朝は三六圓三五にて確りを呈しまだ買はれさうである四〇圓社現は必らずあるとみておくこの外パルプが強調にて東滿パルプ工業は一四圓丁にて一角は將來を樂しみに買はんとする投資家が多いやうである日滿電鐵も二〇圓三二にて確りである概して雜株は高持合を呈してゐるが相當買はれたあとであるからこの上異常の高値を示すが如き事は期待出來ないが電力株は注目してよくまだ物色の餘地は殘されてゐるやうである

實物前場 富士木材一圓八

京城府明治町二丁目 今秋田株式現物店 現物專門 電話本局(2)5155 5156 5157 5159 5150 644 669

大 京城府明治町 大原現物店 代表電話(2)一二一一

本日ノ動キ 午後二時迄

銘柄	値
東拓新	[illegible]
大同電力新	[illegible]
淺野セメント	[illegible]
同新	[illegible]
日本セメント	[illegible]
東洋鋼管新	[illegible]
滿洲電業	[illegible]
東滿パルプ	[illegible]
滿洲人絹	[illegible]
パルプ工業	[illegible]
日立新	[illegible]
富士木材	[illegible]

東滿パルプ一六圓二大同電力四五圓五鮮滿開拓一〇圓七パルプ工業一四圓八滿洲セメント八圓七出來高一二枚

豐國洋灰樂觀

問題の豐國セメントは堅實經營によつてその內容は非常に改善され負債も激減する一方固定資産も取縮した秩父宇部に次ぐ固定資産となつたそこへ今回の協定成立があつたので業績は一段と見直されて來る當社は九州地方を營業の主體として居るから小野田との抗爭で最も大きな打擊を受けてゐたから協定成立で受ける好影響は他社に比して遙かに大きい當社の生産能力は六十九萬噸であるが操短によつて販賣可能數は二十七萬八千噸となる輸出を加へて三十二萬噸だ當社の販賣値は今後一袋十錢方値上りとなる譯に直して二圓値上りである中京方面も三、四錢方値上りが見込まれるから平均一圓二、十錢の値上りとなりこの値上りは丸々利益となる譯だ當局者は內輪にみて前期當り五圓の利益は確實だとみてゐる之によると百五十萬圓の利益で利益率は二割だが配當は六分に据置かれるであらうから增配說も聞かれてゐるから三期後は增配の餘力は漸次蓄積されてゐる二、三期後は增配を期待出來るまだ買余地を殘してゐる長期の好投資物である

放射線

▲新東は高い所に持合つたかと思つたら又も少や氣崩れたかと思つたら五圓幅の往來から一歩も出ない相場だこれで又安い所を低迷するだらう▲これかなつて來る新東は又賣らて失張り新東は昨日のあの下げ足をみつて買ふ時代になりつゝあるやうだ▲日產は依然として手固い成行を示してゐる人氣は大分鈍復して來てゐるのであるが新東の頭が重いと少しも取組が故障されたら第二次の騰げ相場に行くだらう▲朝新は果して踏み上げた而し代引は一掃されて不足となつた如何に腰入れが深いかから是れから見ものである▲朝刊は一寸頭を撞げる直ぐ繫かれるから一氣に上昇はすまいと思ふが相當手固い戰法で行つてゐるから新東でも立直つて來たら面白い兎も角秋には一大波瀾がある▲日鐵は七月一一〇圓の高値を示したまゝ一〇七圓台にグズついてゐるが當社の業績は素晴らしいのがある新株は四七圓捌みたが拂込徵收を控へてゐるのだからまだ買余地を殘してゐる日產も人氣を恢復した再び買はれるものと思はれる▲鋼管は一寸買はれて來た一〇圓圏內の爭奪戰と云はれてたがもう完全に圏內を脫いたし懸念された業績も安定して來たのであるから之が認識されたら買氣を躍る事になるこ新などは妙味があらうと云ふものだ▲セメント株は久振りに立直りをみせたもの⋯繫き物に爬せられたかたちとなつてゐるが利廻は高いし製品の値上げもあり協定成立で業績は立直るから買妙味を發してゐる▲金剛山電鐵は依然好調を辿つてゐるが一四年から政府補助がなくなるので之を懸念してゐる向も多いやうだ併しその事前に合併買收などの事があるから懸念するには及ばない▲兎も角相場は持合時代に入つた時局物を初めとして買はれたあとの持合であるこゝで委縮するのも當然ではあるが伸びんとするはまづ溜せよの金言を味ふべき時だ▲失張りこの持合時代に秋相場に對處する策を練るべきである今がその時期である

大阪國債市場

▲甲五分利一〇一五〇▲第三五分一〇一七三▲二二年不申▲二八年不申▲一四四分一〇二四〇▲二回四分一〇二四〇▲佛貨四分一九八六六▲米貨六分半四〇八三〇

期米 仕手見送 ジリ安

前場 今朝阪地は小弛みを報じたるも當所はその割り買物殆なく當一圓四十五錢中一圓五十三錢先三十圓二十九錢と手堅く寄付いたが當限が買方側の整理的商內に不勞を帶びて來たので中先共も氣を阻止しあとはヂリ〳〵安の中心先限のみは引際目先筋の買物に十四錢と引返したが相場の地合はなほ弱含みに前場を終つた

後場 前場不味のあと後場は當一圓三六錢中一圓四四錢先け一圓二七錢と三才高に寄附休日控へとて目先筋の小擬合で持合商狀に推移した

主力筋は傍觀

本日の商內振りを見ると當限は硬軟双方共提灯筋の整理的商賣が主で其他には特筆すべき取引はなく中限も單なる小口筋の商內に過ぎない又先限に於いても主なる仕手は阪地と鞘取り筋が鞘の縮少に依り當所を買ひ阪地を賣る位なもので主力筋は相變らず見送りの姿である從つて相場は僅少なる保合に過ぎないが然し要は二百十日の厄日に對する天候如何では一と波瀾は免れないと見る向が多い狀態である

双方成行待ち

之れまで市場の注目を惹いて來たのは當限の成行きであつたがこの頃はその當限も硬軟双方の整理的商內で大した變化は望まれさうになつて居る其所へ天候は晴れたり曇つたりで賣り買ひの材料とならず正米は大して賣れもせぬが安くも賣り應ずる者がないと云ふ有樣であるから玆暫は漁級其に一寸乘出す手掛りがなく暫らく成行きを見るより仕方なき狀態である

東京國債市況

休日控へ旁々なほ情勢待ちに見送り商狀に推移し內地債は五分利債の五錢小甘いほか焦付同樣に保合外貨債は五分半六分半ともに佛貨の十錢安のみで米貨債は變らなかつた

提灯筋逃げる

當限に對する買方主力は受米の覺悟であり又賣方中堅店を根據とせる連中は賣米を用意せるので問題はなきも未だ双方共提灯玉が相當に多い際とて之が成行きが注目されてゐる最も今朝辺りは賣方側の提灯筋も弗々逃げ腰を見せ賣方側の提灯筋もそれを幸ひ買ひ退く者が現れて居る商狀であるかも知れないが然し當限が從來の如き硬味が薄くなつたのは賣方側に提灯筋の玉が

米界六感

現在の相場を米其物の成行や作柄の成績から檢討して見ると別段高くもなければ又安い事もなく丁度いい値頃となるらしい▲して見ると硬軟双方共この邊は氣迷ひで手調に乘出せないと同時に相場も保合ひに推移するのが當然であらう▲只この上は來る二十五日の米穀統制委員會で政府米の拂下げが實現するか否かであるが假に實施してもそれはもう市場で云ひ晒されてゐるのと新米買當へなら格別の反響はなささうである▲次は二百十日の危日がどう來るかの問題であるが之れは天候が惡化すると高く無難の場合はその割り反撥はないと見る向が多い▲阪地に於ける鮮白不當問題に付ては穀聯の幹部が上阪して圓滿解決に努力せしもその効空しく途ひ決裂になつたとかこの上は朝鮮の當業者が結束して頑固たる對策を講ずる事が肝心である

仁川穀物出入

仁川穀物出入 船積 三、九三石 玄米五〇〇叺 白米三十キロ一、〇〇〇袋 大豆八八七叺 移出玄米八、二三〇叺 白米三十キロ一九、四〇〇袋 六十キロ七一四叺 大豆一、四一五叺 多い結果と見られてゐる

朝取短期 (廿二日)

銘柄	寄付	大引	高値	安値
朝取 前	[illegible]	[illegible]	[illegible]	[illegible]
同新 前	[illegible]	[illegible]	[illegible]	[illegible]
大新 前	[illegible]	[illegible]	[illegible]	[illegible]
東新 前	[illegible]	[illegible]	[illegible]	[illegible]
日產 前	[illegible]	[illegible]	[illegible]	[illegible]
同新 前	[illegible]	[illegible]	[illegible]	[illegible]
鐘紡 前	[illegible]	[illegible]	[illegible]	[illegible]
日窒 前	[illegible]	[illegible]	[illegible]	[illegible]
帝人 前	[illegible]	[illegible]	[illegible]	[illegible]
拓新 前	[illegible]	[illegible]	[illegible]	[illegible]
滿鐵 前	[illegible]	[illegible]	[illegible]	[illegible]
日鐵 前	[illegible]	[illegible]	[illegible]	[illegible]
朝石 前	[illegible]	[illegible]	[illegible]	[illegible]
北鮮 前	[illegible]	[illegible]	[illegible]	[illegible]

朝取京定と日步 [illegible]

朝取短期建玉表 [illegible]

大株短期 / 大株長期 / 大株短期限合 / 東京長期 / 東京短期 / 東京短期限合 / 東京現株 [illegible]

期米 (廿二日)

朝取仁川 / 大阪期米 / 東京期米 / 大阪期米限合 / 各地期米 [illegible]

商品 (廿二日)

大阪綿絲 / 大阪綿花 / 橫濱生糸 / 大阪人絹 / 東京人絹 / 福井人絹 / 大阪砂糖 [illegible]

外電 (廿二日)

倫敦金塊 / 倫敦銀塊 / 米棉 / 印棉 / スチール株 / アナコンダ株 / 米國日市 / 英米爲替 [illegible]

金融 (廿二日)

東京コール 日銀張尻(廿一日) 發行高 正貨準備 保證準備 [illegible]

鮮銀張尻 發行高 正貨準備 保證準備 [illegible]

各地正米市況

仁川玄米 [illegible]

仁川期米本玉

	賣	買
當	[illegible]	[illegible]
中	[illegible]	[illegible]
先	[illegible]	[illegible]

京城綿絲布

[illegible]

大阪人絹現物

銘柄	百二十番	百五十番
帝人	六四、〇〇	六二、五〇
旭	六二、〇〇	六〇、〇〇
東洋	六四、〇〇	六二、〇〇
昭和	六四、〇〇	六二、〇〇

東亞證券 短期部 八月廿二日仲値正午調 / 現物部 [illegible]

九州郵船株式會社 釜山出帆 ◎博多行 毎日午前十一時 ◎對馬嚴原經由博多行 ◎下關行 九州郵船株式會社釜山出張所 電話二四一一番

朝鮮郵船出帆(指定日) ◯北鮮新潟直航 △印ハ船客取扱

[illegible]

京城南大門通り五 朝鮮郵船株式會社 代表電話(2)本局四一九五番

京城日報
朝夕刊共十錢　朝刊
發行兼編輯人 吉島兒治　印刷人 小川三之介
京城府太平通一丁目　發行所 合資會社京城日報社

コインベルト
エレベーター
コンベヤー
Vコインロープ
コムホース各種

改造 九月號

八十錢 送料三錢　東京市芝區新橋七丁目 振替東京八四〇二番 改造社發行

最近の軍部
★寺内大將論…山浦貫一
★八月異動と肅軍…古田德次郎
★宇垣と南…岩淵辰雄

廣田内閣存續の問題…馬場恒吾
ソヴエト演劇の特異性…除村吉太郎
●陸上競技の批判（戰評）…弘田親輔
●オリムピツク東京に對する註文…諸家
●綜合雜誌の將來…杉村楚人冠

國家社會主義論…山川均
■巴里だより…淡德三郎
人民戰線運動の生誕…小堀甚二
低溫綺譚…寮佐吉
■空中からの寫眞撮影…長濱慶三
名人印象記…阿部眞之助
街のインチキ商賣列傳…奧村五十嵐
■財界うらおもて…S・T・S
■國策の戸籍しらべ…御手洗辰雄

太陽は地に墮ちぬ…大佛次郎
★川合清丸先生を偲ぶ…林銑十郎
父子の間（中國小說）…周文
諷刺詩三篇…魯迅

新秋隨筆
野趣…成瀨無極
このまゝでは死にきれない…武林無想庵
夏日漫讀…辰野隆
ピラミツド字幕…笠間杲雄
溫泉と食物…西川義方

寸評欄（文壇・劇壇）
脇役の名人 中車…岡鬼太郎
山田盛太郎と平野義太郎…岡田宗司

海音寺潮五郎
河上彥齋
（佐久間象山を斬った攘夷の志士、河上彥齋の生涯を描く六十枚の力作）

近代歐洲の動亂史…木下半治
現代社會學の動向…本田喜代治
■傍觀者の自覺…中島健藏
資本主義と農業…向坂逸郎
■映畫藝術理論の歷史的考察…岡田眞吉
■米國劇作家エルマー・ライス…高垣松雄
■中國の國貨提唱運動…西川喜一
戰爭絕滅點としての空中戰…武藤貞一
岐路に立つ我がブラジル移民…柏峰太郎
昭和風土記
★仙臺…中川善之助
★名古屋の表裏…尾山篤二郎
★モダン…矢崎美盛

佐渡ヶ島より…猪俣津南雄
動亂のスペイン
★西班牙の動亂と歐洲の對立…鈴木東民
★スペイン動亂前奏曲（世界情報）…
★スペイン…鈴木武雄

小說 切子…室生犀星
小說 天女…大鹿卓
小說 泉…林芙美子

★統制經濟と國家權力…石濱知行
株式取引所事件の表裏…木村禧八郎
■追憶の手記…山本安英
■科學セクション…竹內時男
■科學ペンクラブ…長田恒雄

蔣介石を語る座談會
王芃生・孫湜・有吉明・重光葵・山本實彥

文藝春秋 九月號

定價金五十錢　東京市麴町區内幸町 文藝春秋社發行 振替東京一七六〇三

中堅將校 軍と國防 座談會
三國直福・馬奈木敬信・田村義富・大石堅志郎・梅崎卯之助・小川貫爾・松浦義

對支政策の質的轉換…十河信二
蔣介石の資金網…高木陸郎
日貨排斥恐怖論…池崎忠孝

●國際スポーツの不明朗…山川均
●壯絶な空輸リレー…無關門
●オリムピツク放送（座談會）…B・B・S
●オリムピツク招致の裏…楠本寬
●新秋書譜

隨筆
江戶の話…金子元臣
十人十色の惡友會員…金杉惇郎
牛と馬…相馬御風
敬語…佐久間鼎
森の中から…齋藤勇
造艦碑…石井柏亭
河川・湖沼・海岸…鄉川虎三
古代グリイスのオリムピツク…土井晚翠
貧者の燈…久保良英
蘭に培ふ…長谷吉
ひねりつぶされた性硏究…齋藤昌三
隨筆…中勘助
就職と學業成績…高木宗二郎
源之助の語った花井お梅…伊原青々園
後藤伯…五島慶吉
そしば…吳文炳
おやとしれ…伊原宇三郎
鳥の休む時…廣司信輔

スペイン動亂の背景…笠間杲雄
スペイン動亂と人民戰線…木下半治
貴族と農民運動…有馬賴寧
陸軍の大異動…御手洗辰雄
政界二百十日…城南隱士

女はさまざま…藤田嗣治
☆都市☆大阪☆秋田☆松江☆奉天
象使ひジヤアマア君（第二回）

電力國營論…松原竜太郎
話の屑籠…菊池寛
二階堂放話
電力國營讀否
取引所騷動
異聞…西海眞三

雨の南歐…横光利一
洋行雜話…武者小路實篤
南洋とびとび…佐佐木茂索

總長就業と廢業…長岡半太郎
小學教育に對する要望…菊池寛
答案を讀む 答案を詠む…牧野英一・大塚金之助
大學異聞
嫌な話三ツ…松波仁一郎
象山と伯父…横田秀雄
支那の武器…小杉未醒
衆道もどく…江戸川亂歩
文藝時評…室生犀星

芥川 直木賞 決定發表
芥川賞受賞作
コシャマイン記…鶴田知也
城外…小田嶽夫

Bosch

運輸機關は決して如何に小なる危險をも受けてはなりません故に世界的に高級なる附屬品を裝置して優秀なるエンヂンは總て低級なる附屬品の使用に依り貴下の高價なるエンヂンの性能を損じぬ樣御注意願ひます。何卒優秀なるボッシュ製品の存在を御想起下さい

ボッシュ製品
フラグ、マグネトー、コイル、ディストリビューター、ダイナモ、スタータ、燃料ポンプ、ノズル、注油器、グリースポンプ、電氣工具、及油壓空氣ブレーキ 其他

日本總代理店 イリス商會
一手販賣店 柳生商店
技術ニ關スル御照會ハ左記ヘ
東京市赤坂區溜池町一五
イリス商會
ボッシュ部
ボッシュ・サービス・ステーション
東京 神戶 名古屋
福岡 靜岡 京城
臺北 大連 奉天

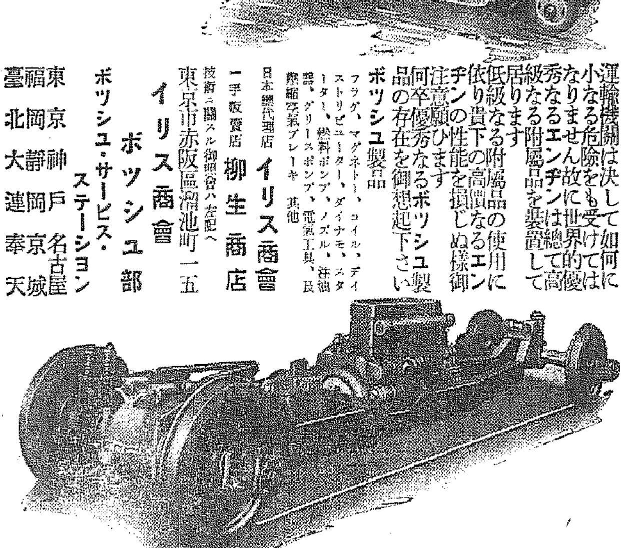

模範的頭痛藥！ 胃腸をこわさぬ ノーシン。

武田發賣品

憂鬱症

神經衰弱　高齡期　高血壓

不眠症、記憶力減退、心悸亢進、性障害。
に於ける生殖腺ホルモン不足缺乏に基く心身の初老現象。
動脈硬化、腦溢血後の半身不髓。

生殖腺ホルモン
スペルマチン

スペルマチンは……
生殖腺ホルモン分泌障害に因つて來る神經性疾患に奏効するのみならず、新陳代謝をたかめ、食慾を增進し不足せる男性ホルモンを補給して老衰現象に抵抗し高血壓を低下せしむ

（錠劑）
（注射液）

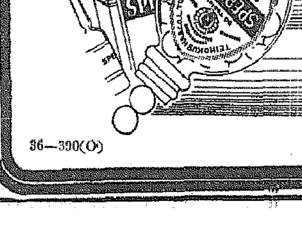

發賣元 株式會社 武田長兵衞商店 大阪市東區道修町
關東代理店 株式會社 小西新兵衞商店 東京市日本橋區本町
製造元 株式會社 帝國社臟器藥研究所 川崎市大宮町

36—390（O）

商業登記公告
京城地方法院水原支廳
水原郡水原邑…株式會社○○監査役尹泰眞、島邪吉、韓光鎬昭和拾壹年七月貳拾九日再選同日重任ス
右昭和拾壹年八月拾壹日登記

商業登記公告
京城地方法院平澤出張所

商業登記公告

商業及法人登記公告
京城地方法院金化出張所

法人登記公告
全州地方法院群山支廳

法人登記公告
京城地方法院驪州支廳

法人登記公告
京城地方法院廣州出張所

法人登記公告
全州地方法院長水出張所

新規要求十三億圓
豫算概算殆ど出揃ふ
來月早々査定を開始

【東京電話】明年度各省要求豫算概算書は二十二日陸軍省豫算の大部分と他各省豫算の一部分を殘し殆ど大藏省主計局に提出されるに至つたので主計局では目下各省會計官を招致し說明を聽取し來月早々より月末まで査定し十月中旬豫算省議を開き十一月初旬大藏省査定案を決定して豫算閣議に附議すべく準備を進めて居る、而して明年度豫算の要額に關し今日までに略ぼ判明したる所を見るに明年度基準豫算額十八億八千萬圓、新規要求額十三億五千萬圓　合計三十二億三千萬圓程度に達する見込みで本年度豫算當初要求額二十八億圓に比すれば四億三千萬圓見當の增大を示してゐる、即ち各省新規要求額は大要左の如くである（單位千圓）

內務省	一二一、七〇〇	外務省	三、〇〇〇
農林省	一〇一、一〇〇	拓務省	一七、八〇〇
文部省	三五、六八七	海軍省	三四〇、〇〇〇
司法省	六、三〇〇	陸軍省	四〇〇、〇〇〇
商工省	二七、七二四	大藏省	一一五、〇〇〇
遞信省	六〇、〇〇〇	合計	一、二六二、二九一

但し右のうち陸軍省豫算その他未定の分は概算であるから多少計數の異動は免れず、この外大藏省の各種國債、國債利子、稅制整理に伴ふ徵稅費の增加、內務省の地方財政調整交付金その他を加へて明記の十三億五千萬圓見當となるものである而して大藏省としてはこれらの査定に當つて增稅額特別會計繰入額、諸官業收入の自然增收など歲入計畫の全般と睨み合して峻嚴なる査定を以て臨む方針であるが明年度豫算は國防計畫及び國策豫算の編成に重點を置いてゐる關係もあり提出豫算の膨脹は避け難く果して二十八億圓程度に止まり得るや否やは專ら今後の政治的折衝の如何にかゝるものと見られてゐる

關稅引上で增收企圖
二千乃至三千萬圓を見込む

【東京電話】大藏省は一般增稅計畫に伴ひ關稅引上げによる歲入增加を計ると共に目下關稅率關係及び通商一般などよりして稅率全般に對して調査を進めた結果明年度より二千萬圓乃至三千萬圓の增收を見込み得るに至つた、右は昭和十一年度の關稅收入が一億五千八百萬圓であつたから總額一割三分から二割に達する相當大幅の引上げになる譯である、右の改正に伴ひ現行從量稅三割五分の附加稅は之れを本稅に繰入れる筈である

農、內兩相に諒解を求む
藏相から

【東京電話】四相會議で國策項目が決定したので、馬場藏相は二十二日午前九時半島田農相を官邸に招き四相會議において意見の一致を見たる國策內容を說明し、農林關係の國策について四相會議の意向を說明し諒解を求めた、これに對し島田農相は農林省より提出してゐる五大國策は相關聯するため全部國策として採用せられたき旨を述べ重要意見の交換を行ひ同十時辭去した、藏相は更に同十一時潮內相を官邸に招き同樣四相會議の經過竝に結果を說明し諒解を求め重要協議を遂げた、潮內相は同十一時半辭去した

島田農相語る

【東京電話】島田農相は二十二日馬場藏相と會見後左の如く語る
今日藏相が來てくれとの話があつたので行つたが藏相は昨日の四相會議の經過竝に電力統制案に對する遞信大臣との經緯を報告されたが大藏省の歲入計畫にも限度があることだから各省からの要求も或る程度まで阻止する適當工作の一つとして、傳へられてゐるやうに首相、藏相の間に國策項目を內定してゐるといふやうな話は聞かない、所管大臣を除いて話を決めるなどといふやうなことはなからうと思ふ、或ひは今後また何等かの話があるかも知れない、農林省としては飽くまで提出した國策五項目を一貫した體系あるものとしてその全部の實現を期待してゐるものであるが國家財政の都合上經費を減額されることは已むを得ないと思ふ、農林土木事業に就ても從來のやり方から行けば一般新規事業として扱ふかも知れないが庶政一新の建前から從來の型を破つて豫算編成をするならば先づ國策として從年度までの計畫全額を決めて置いてその一部を先づ實施するといふ方法を執るべきではないか、馬場書記官長が來たのは第一次馬政計畫功勞者の表彰を促進してくれとの話だつた

南總督　伊勢着

【伊勢山田にて本社特派員發】帝都を後にした南總督は瞬々に出てゐる多數官民に會釋を交はしつゝ二十二日午後二時十七分名古屋着、伊東第三師團長、藤岡知事らに迎へられて貴賓室で少憩、縣廳差廻しの自動車を驅つて熱田神宮に參拜、新任の奉告を行つたのち同知事に臨み知事の挨拶に對し一場の謝辭を述べ、同四時四十分再び車中の人となり伊勢路に至り午後七時卅七分宮田山驛下多數官民の出迎へを受け山田驛着自動車で神都にふさはしい靜かな街並木を縫つて旅館に入つた

◇—朝鮮神宮へ參拜する大野政務總監—◇

廉潔、恪勤、丁寧に
大野政務總監本府廳員に訓示

朝鮮神宮に參拜して半島統治の大任所願と着任奉告を終へた新任大野政務總監は二十二日午後四時白堊殿本府正面玄關から政務總監室に入り直に本府各局課長、本府外局長、所屬官署長を從へ少憩の後同四時二十分本府第一會議室において本府勅任官囑託以上に對して約十五分間左の如き訓示をなした

不肖今回はからずも政務總監を拜命致し只今着任して、こゝに各位に御目にかゝり御挨拶を兼ね卑見の一端を申し述べますことは欣幸とするところであります、統治上の根本方針に關しては別に南總督閣下からお話があることゝ存じますがその精神は併合の聖詔に基き歷代當事者によつて遵奉され、施政の眼目は今日殆んど固つて參つたのであります、格別前宇垣、今井田兩閣下時代において國際的に滿洲事變國際聯盟脫退といふ如き重大なる事件があつたにかゝはらず朝鮮は重要な地位にあつて、よく精神方面、物質方面においても驚くべき發達を遂げましたことに對し深甚なる敬意を表するところであります、半島の地位は今後益々重要であることは論なきところであり、なすべきことも亦た極めて多いのでありますから官民大いに協力して施政の進展を期したいと存じます執務上に關しては格別申上げることもありませんが官吏服務規律を遵守し廉潔公正、殊に恪勤、丁寧をモットウとして臨めば自ら成績を上げ得ることゝ信じます、私としても微力の限りを盡して奉公の誠を效す所存でありますから各位におかれても十分留意を以て、この上とも協力ありたいと存じます

廳員代表答辭

御訓示を賜りまして一同深く感銘致す所であります、閣下には、內地官界に於て御令進の上、滿洲國建國後の樞機に參與せられ日滿兩國に跨り豐富なる御體驗に基く偉大なる識見を致せられ、今また內地と朝鮮との地理的連鎖の上に極めて重要なる意義を持つ朝鮮の首腦者として御就任になつたのでありまして、閣下の透徹明快なる御經綸に出づる御指導により、朝鮮の施政が益々伸展を遂げ、第二四半世紀の理想に向つて邁進致すことを信ずるのであります

◇

仰せの如く今や我國は內外情勢に對し國家の緊張を要するの秋であります、官界に於ける吏道の刷新に付深き關心無きを得ないものがあります、既に御承知のことゝ存じますが朝鮮に於ては昭和七年來總督し來りました農山漁村自力更生の運動は殆ど全鮮行政網を擧げて努力を集中せる一大運動でありまして、其の効果の點は勿論と致し、官公職員に從事する全職員の良心を之によつて研き澄まし吏風を振肅致しましたことは、內地の同種の運動に比して朝鮮の特徵と致す點であると心得るのであります、然しながら吾々は常に昨日の成績に滿足して明日を忘れるものでは斷じてありません、新總督、總監兩閣下の御指導、御經綸の下に於て更に相率ゐて奉職の誠を竭したいと期する次第であります、どうか一同の心情を諒とされまして厚き御誘掖を賜はらんことを御願申上げます

◇

簡單ながら之を以て御挨拶と致します

朝鮮總督府職員代表　鐵道局長　吉田浩

大野政務總監けふの日程

一 新任の大野政務總監は廿三日午前九時大和町官邸を出で小磯朝鮮軍司令官、三宅第二十師團長を各官邸に訪うた後昌德宮、李鍝公邸に伺候する筈

行惱む"電力案"
首相の立場は頗ぶる困難
國策航路の低氣壓

【東京電話】電力國策に關し所謂『民有國營案』の遞信省案に對し閣內にも相當異論あるが廣田首相としては國策閣議の要綱を急ぐため一先づ內容檢討は後廻しとし取敢ずこれを『電力統制案』といふゆとりのある名稱に改めて右を正式に國策項目として決定し問題の實施方法については項目決定後において更に檢討を重ねんとする方針である、從つて電氣事業を何等かの形で統制せんとする方針は決定したわけであるが遞相の固守する『民有國營案』は必ずしも實現するとは未だ決定しないわけで前田鐵相、島田農相、平生文相、永田拓相、潮內相の間に現行電氣事業法の運用強化論または『民有民營』の形を變じて特殊の會社による統制強化案等の代案が相當有力に考慮されてゐるが遞相が果してかゝる代案に用意するかどうか極めて疑問である、而して政友會の反對はともかく現在遞相案に對し民政黨內部に反對論の存することは遞相の立場を極めて不利なものとしてをり民政黨が遞相案を支持すれば問題はないが萬一民政黨が正式に反對した場合には政府としても當然これを採擇するわけには行かず遞相案の運命は民政黨の態度如何によるところ多大である、一方陸軍としては當初より强硬に遞相案を支持してをり電力國營案の成否は軍の意圖する廣汎な統制經濟確立に對する一種の試金石と見られるので萬一これが崩壞、政黨の反對が反映して徹底化するやうなことになれば寺內陸相は斷乎たる方針をもつてあくまで國營案の實現を支持するものと見られるのでこの間にあつて廣田首相は極めて困難なジレンマに陥る惧れ濃厚である（寫眞は廣田首相、頼母木遞相）

北支民衆の福祉
增進を企圖
―武官會議の結果

【天津二十二日同盟】北支武官會議第二日は二十二日午後一時過ぎ駐屯軍司令官々邸に開催され喜多中佐より北支問題に關する中央部の意向を傳達しこれに關して駐屯軍、各地武官は現地を中心として徹底的檢討を加へた結果中央部、現地兩者の意見完全に一致した、會議の結果を綜合するに
一、民衆の福祉增進を眼目にこれに適應する凡ゆる工作を施すこと
二、最近蔣介石氏が北支實力者に對して脈道を加へつゝあるがその點についても嚴重監視し北支を明朗化せしむる、而して蔣介石勢力の北支介入を絕對排擊する
三、宋哲元氏に日本と協力する意思ある限りこれを援助する第二十九軍の頻々たる侮日事件については徹底的取締を實行せしめ區々たる小事件は不問に附し大局的見地に立つて善處す
四、關稅の引下げは絕對に必要である、川越、蔣交涉には側面より積極的に援助す
五、日支經濟提携は北支提携は至急を要し冀察政權を鞭撻し日本勢力進出を誘導し產業交通政策促進を必要とする
といふに意見一致し右根本方針に基いて中央、現地は密接なる連絡をとり邁進することになつた、なほ田代軍司令官は二十三、四日川越大使と再會見し武官會議の結果を報告し最後的打合せを行ふことになつた

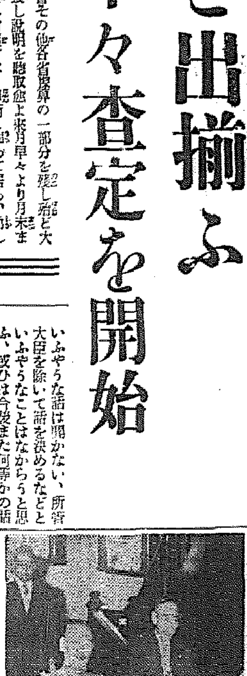

拓相、南總督を送別　永田拓相は二十日正午、南朝鮮總督を三田の官邸に招待し、送別午餐會を開催、拓務側より拓相の外田入江兩次官、林參與官以下各局長が參集した（寫眞は向つて左より南總督、永田拓相）

國際會議招集を
佛政府が企圖
不干涉案纏らず

【パリ二十一日同盟】イタリー政府は二十一日に至り條件附フランス政府のスペイン內亂不干涉協約案の受諾を表明したがドイツ政府の態度はカメルン號事件より硬化しスペインよりの陳謝今後の保障を確保しない限りフランス案に協力しないとの强硬態度を持してをりこの結果不干涉協約案の前途は悲觀視されるに至つたのでフランス政府は同協約の成立を促進するため國際會議の招集を企圖してゐる、現に外交機關を通じて各國の意向を打診してゐるといはれる、デルボス外相は駐英大使コルバン氏と外務省において會見したのは恐らく同大使より右國際會議招集に關するイギリス政府の意向を聽取し報告を遂げたものと見られるが政府は國際會議招集については否定も肯定もせずさういふ考へは未だ具體化してゐないと語り明言を避けてゐる

獨蘇關係惡化
獨紙一齊に蘇を攻擊

【ベルリン廿一日同盟】ベルリン諸新聞は一齊にソヴエート聯邦の西部國境軍備擴張の狀況をデカデカと報道し恰もソヴエート反革命陰謀公判が開かれ頻りにドイツ秘密警察が反革命運動を支援したと喧傳されたに對抗するかの如くソヴエート攻擊の筆陣を布き外交界の注目を惹いてゐる、從來ドイツの諸新聞が蘇聯攻擊をなす場合は主として共產黨攻擊であつたがソヴエート政府を直接攻擊して來たのはスペイン內亂を繞り獨蘇關係の惡化を反映してゐるものと見られる

蘇政府
短波で援助

【ベルリン廿一日同盟】スペイン政府も革命軍も實戰と竝行して盛んに宣傳を行ひ短波放送でラヂオ宣傳に火花を散らしてゐるが、アンデイよりの報道によればバロセロナには蘇聯政府が短波放送所を設立しニュースの編輯者もアナウンサーも全部蘇聯人を使用し英語、佛語、獨語、ポルトガル語を操る婦人アナウンサーが盛んに政府に有利な宣傳を行つてゐると傳へられる

カメルン號事件
ヒトラー總統强硬

【ベルリン廿一日同盟】ヒトラー總統は二十一日午後別邸に海軍々令部長レーダー提督を招致、カメルン號不法臨檢事件に關するスペイン政府の回答を前に重要協議を遂げた、ヒトラー總統は恐らくスペイン政府がドイツ政府に滿足を與へる陳謝を行はない場合は斷乎たる態度に出る重大決意を固めレーダー提督に萬一に對する適當な準備を命じたるものといはれる

鮮滿拓殖會社
創立準備進む
相川課長けふ渡滿

鮮滿拓殖の創立總會は委員の中津川本府小作官が東上兩會手續きを急いでゐたが、一時或は總會延期を傳へられてゐた鮮滿側の準備工作も大體豫定通り完了したので同氏は廿二日歸任、總會開催手續きを進めることになつた、しかし一部株式拂込み未了のものもあるので總會は來る卅一日京城において開催の豫定を兩三日延期し、朝鮮側との打合せには廿三日相川外事課長が渡滿、一方初代鮮滿拓殖總裁となる二宮治重中將は廿八、九日頃入城京城に居を構へる豫定である、なほ引つづき事業實行上の姉妹會社たる滿鮮拓殖股份公司は九月五日創立の筈である

豐台で
支那兵暴行

【北平廿二日同盟】豐台に於て我が邦人森川太郎氏が支那兵のため重傷を負はされた事件に對しては軍部は度重なる支那兵の侮日事件として極度に憤慨してゐるが今回の暴行兵士は豐台事件後全部交替した第二十九軍第三十七師馮治安部隊の第一大隊の兵士で二十一日午後七時頃森川氏が同部隊の步哨前を通行中言葉の行違ひを生じ矢庭に步哨の銃劍で左肋部を突刺され瀕死の重傷を受けたものと判明した

森川氏北平に入院

【北平二十二日同盟】昨二十一日豐台で二十九軍兵士のため負傷を受けた森川太郎氏は廿二日午後二時北平に送られ同仁病院に入つた

總領事會議

【天津二十二日同盟】北支駐在武官會議と竝行して開かれた北支總領事の會議第一日は二十二日午前十時より總領事館官邸において開會され川越大使を始め田尻天津總領事、西春彥、有野濟南兩總領事、北平、天津山本、萩原兩領事、永井、西田兩副領事出席、堀領川本省より太田事務官出席、現地の情勢を聽取した後、太田事務官より本省側の意向を傳達し、北支時局對策に川越大使南下後南京政府との外交交涉に關する具體的方策につき重要協議を行つた、廿二日の會議は午前午後二回に亘つて行はれたが、廿三日も引續き開催される

米穀證券借替

【東京電話】大藏省發表＝八月二十五日支拂期日の米穀證券七千九百五十萬圓（第四十九回五千百萬圓、第五十三回二千八百五十萬圓）のうち六百五十萬圓を現金償還し殘額七千三百萬圓を左記要項の通りこれを借替發行することになつた
一、名稱　米穀證券（第五十六回）
一、發行價額　額面七千三百萬圓
一、割引　日步六厘四分三
一、發行日　昭和十一年八月二十五日
一、支拂期日　昭和十一年十一月二十五日
一、發行方法　日本銀行引受

◇木下榮氏（明水台土地經營、黑石町々總代）京城府會議員立候補挨拶の爲め二十二日本社來訪
◇松浦鎭次郞氏　同上

宇垣前總督
閑日月
けふ大阪へ

思ひ出の半島を後に去る十一日鳥取縣三朝溫泉に悠々閑日月の第一歩を踏み出した前總督宇垣一成大將は令夫人、令孃、愛甥矢野義男氏夫妻に愛孫らと賑やかに過してゐるが、この十日間は連日雨天つゞきではあつたが、たまに晴間を見ては溪流の小魚釣、縣內の名所に興をやるなど退屈も知らず愉快な日を過ごしてゐたが、廿三日朝同地發大阪に向ひ甲子園ホテルに一泊することになつた、廿四日南總督と事務引繼を終へ三朝へ歸還する模樣である

東西南北

當市在住のユダヤ人の中にレオン・ヒトラーと云ふ名前の一家がある▲此ほどブロンクスの區裁判所にヒルトンと改名方を願ひ出て同法院の許可が下つた▲家長のレオン・ヒトラー氏の云ふことが面白い▲ヒトラーと云ふ名前はすぐあのヒトラー獨逸總統の名を聯想していけない▲我等ユダヤ人はヒトラー總統に對して正に仇敵にも等しい感じを抱いてゐる▲こんな名前は一日も早く改名し度いと思つてゐたが思ひがかなつて漸くヒルトンと改める事が出來更生した樣な晴々した氣持ちだ

夏は榮養蓄積の好季
疲勞や倦怠を防ぎ秋から冬にかぜ引かぬやう呼吸器を丈夫に

夏は一般に食物が淡白となり、脂肪溶性ヴイタミンの缺乏から、抵抗力が鈍り夏瘦せ、夏疲れを來したり皮膚の病に犯されたり、視力が衰へ、少許の運動で疲れが出たり、それが延いて秋から冬に消化器や呼吸器の病氣に襲はれる原因となります。その豫防には……何を措いてもヴイタミンADを豐富に補給するのが先決問題で、それには肝油が一ばん効果的ですが、この油は腥さくて、量が多いため、さもなくとも胃腸の弱りがちな夏だけはどうしても服み得ないものと將へられて居りました。

しかるに近年一粒肝油ハリバが出來て、これまでの服みにくかつた時代と違ひ、小豆大の小粒を大人一日僅か三四個、盛夏の候でも樂々と續け得るやうになり『夏だけは肝油が服めぬ』と考へられた多年の傳統的觀念を快く打破しました。

夏こそ榮養蓄積の好季です。この時季に休まず肝油を續けることは、疲勞や倦怠や夏の衰へを豫防するに重要なだけでなく秋冬の寒冒季が來てもかぜを引かぬやう呼吸器を丈夫にするため、絕好の保健劑と謂はれます。

百粒…二圓五十錢　五百粒…十四圓五十錢　藥店にあり

一粒肝油ハリバ

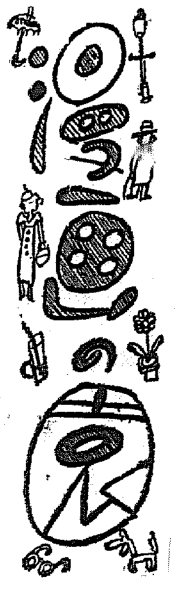

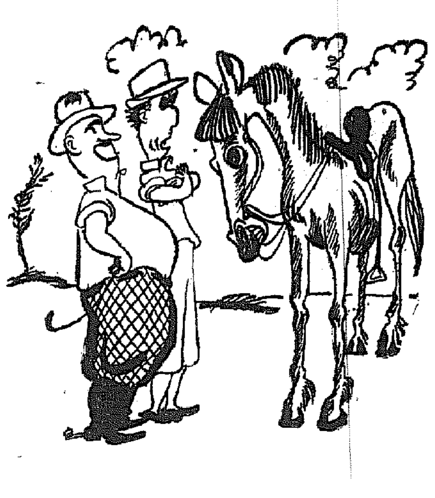

秋は馬から　花房伊織之助

『君の馬、バカに痩せてゐるね』『これでも、いくらか肥つてきたんだよ』

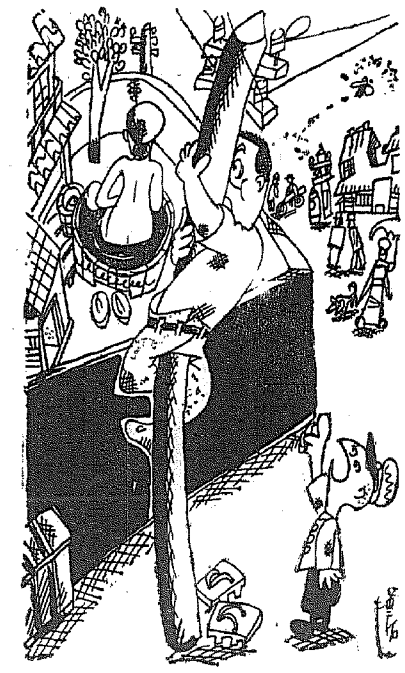

とんだ蝉取り　石川義夫

弟「兄ちやアん、蝉、あつちへ逃げていつちやつたよオー」

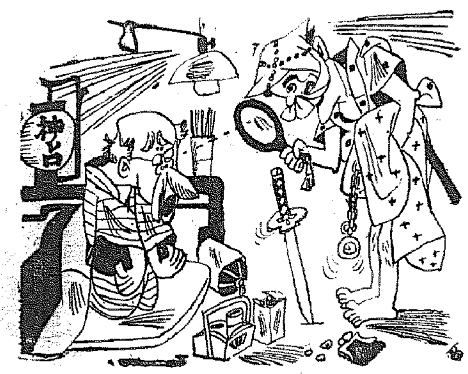

なるほど――　岩間源夫

占者の家にはいつた泥棒、八卦の大将、お前さんにや盗難の相があるぞ、氣をつけな

秋さまざま　小關ますき

姑『まア贅澤、味覺の秋だわ』肥滿症の嫁答へて曰く『あたしには食慾の秋よ』

日焼け後日譚　金子書六

『しまつたほんとのシヤツだ――』

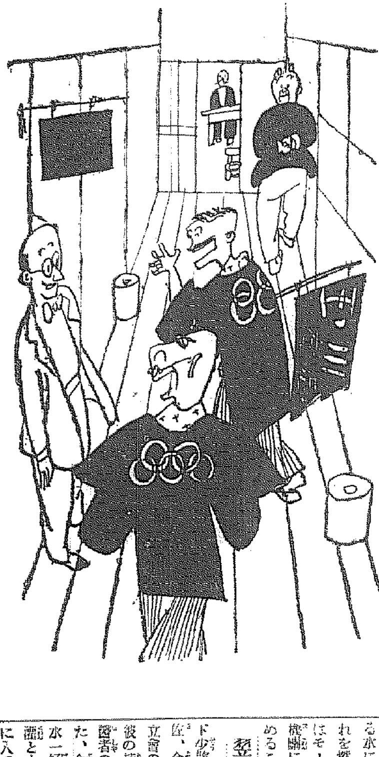

オリムピック村陳情隊紋付戰術　秋好カオル

オリムピックの旗　中村篤

『オリムピックの旗が二本一緒に出てゐるぞ？』『冗談云ふない、いやゴリンの旗つてね』

所かはれば習慣も　清水崑

銀座マン『所かはれば品かはるつて、なるほど妙な習慣だね』外國婦人『所かはれば品かはるつて、日本人は人の顔をぢろぢろ見るのが習慣らしいわ』

水が燃料になる
怪奇緑色液の秘密
米國ジエソップ大佐が發表

近ごろ、石炭の液化問題が隨分と人氣を呼んでゐる、これは燃料を經濟的に進歩せしめようとする新時代の飛躍に違ひない、だが、はからずも茲に「水が燃料になる」といふ破天荒の話題がアメリカから渡つて來たのだ、それは最近米國陸軍海軍大佐F・P・ジエソップ氏が『二十年前の實驗』として一葡萄牙人の説明した實驗を初めてU・S・インスチユート誌（本年二月發行）に發表したものである、しかも今米國の科學界の話題はこの『二十年前の秘密』を暴からうと躍起となつてゐる以下ジエソップ大佐の手記を要約することにする

一九一六年末　であつたか一九一七年の初めであつたか記憶は確でないが、余は當時紐育海軍工廠の先任機關科士官であつた、この興味あるデモンストレーションが同工廠實驗場で行はれたのである、葡萄牙人ジヨン・アンドリユースなるものが、その後援者である一銀行家同伴で工廠に出頭した、その銀行家は財的後援者であるが、當人の秘密の內容については何等知る處はない、當日銀行家の言によるとピツバーグから乘つた自動車はガソリンに依らず、アンドリユース式燃料のみで來た、途中その燃料が消費すると銀行家の目撃る水に彼は少量の藥劑を加へ、それを燃料としたのである。工廠ではモーターボート用の海軍式內燃機關に就て實驗をその翌日行はしめることにした

翌朝　約束時刻の九時に彼は出頭し、同工廠のバード少將、實驗所長マクドウエル少佐、余（ジエソップ大佐）其他の立會の下で實驗が行はれた、當日彼の持物は約一ガロン入の容器と醫者のもつやうな小鞄のみであつた、余は試驗に際し彼にバケツに水一杯を交附した、彼はバケツと容器と小鞄をもつて自分の自動車內に入つて調合を行つた、燃料を機關內に満たし、その底部から燃料タンクに注入するのであつた、當時彼は片手に點火せる紙卷煙草を數時の近くに寄せ、その甚だしく揮發性ならざる事を證した

更に半ガロンの水をタンクに注入し、ポケツトから取り出した小瓶から緑色液六、七滴を加へた、かくて全力七五%の運轉を行つたのである、機關排氣は無色で特臭の臭氣もなく蒸氣の存在も認められなかつた

第二日の實驗　はその翌日再び行はれたが、當日は外海から汲取つた海水を以て行はしめた、且當日は燃料調合は自動車內でなく、水を室內外に捨てる餘地のない一室內で行はしめたのである、そして前回通り半ガロンの海水に緑色の藥劑數滴を加へた、そして、これまた全力七五%運轉を完了したのである。海軍省機關局では爾後にて早速アンドリユース氏と交渉を開き、彼が指名する銀行宛の二百萬弗の預託證書を交附し、その秘密を聽取せんとしたが、現金で二百萬ドルを手にせざる以上少しも話すことは出來ないと拒絶したかくて海軍との交渉は不調に終つた、その後シカゴ市にて自動車試驗を行ひ、或る方面に二百萬弗にて同方法を賣却せんとしたとの報道もあつたが、其後彼の行動は全く不明である」

同大佐　は更にあの秘密の藥劑は水を燃料と化せしめる混合體として、動力を誕生せしめるものであらうといつてゐるが、その實驗が權威者の立會のもとに而も用意周到に行はれた點からみて、單なるトリツクとは思はれない『水が燃料になる！』このジエソップ大佐の、而も二十年前米海軍と一葡萄牙人の間に秘密裡に交渉づけられた一挿話は話題から研究に新しいスタートを切るに違ひない

暑中見舞の辯
生方敏郎

昔から暑中見舞とか暑中御伺ひとかいふ言葉も亦習慣もあつたが、それは單に極めて近親の間柄にのみ行はれた儀禮に過ぎなかつた、然るに、此四五年以來、その儀禮がもつと廣く社會的に擴大され、左程親交の深くない人々の間に往返されるやうに成つた、これは一つは印刷の進歩と郵信を手輕に考へる習慣が一般人の間に生じたからでもあらうが、又一つには人々の社交が盛んになり、交際範圍が擴大せられたからであらう

今年は酷暑が殊に猛烈のためか、日毎に配達される暑中見舞状が著しく增加した、殆ど年賀状に次ぐ如き有樣だ

昔時代は勿論、なほ明治年間には其名殘りを留へて、五節句の禮が盛んに民間に行はれつゝあつた現代人がハガキの賀状一枚ですませ年始の禮も、明治時代にはわざく出懸けて行つたものである、古川柳に「下戸の禮、四谷赤坂糀町」といふのがあるが、酒飮まぬ者ならば一日の中に四谷から赤坂麹町かけて三區までも廻れる。上戸なら二三軒しか廻れぬといふやうなわけだ併し現代では人々の交際範圍が擴大した爲めに、假令自動車に乘つても知人の家を一々は廻り切れぬ、そこで印刷物の賀状の方が發達したわけだ

併し、昔は上巳の節句端午の節句又子孫繁昌八朔九月の節句等、人々が互に禮を缺かさなかつたもので明治年間までズツと共通りやつて來た、現代はそれが殆ど省略されてゐるを

元來、互に寒暑を見舞ひ、また節句に往訪する如きは、この多忙の世に一寸考へると如何にも浪費のやうにも思はれるが、社會は活動ばかりしてみては人の心に潤ひがなくなり、自然と殺風景になる、社會の活動や競爭が烈しくなればなるほど、これを和やかにし圓滑にする必要が感じられる、その意味からすれば、五節句の禮の廢れた現代に於いては、暑中見舞状の交換も決して無意義ではあるまい、私製端書は目方が重く、これを集配する郵便やさんに甚だ御苦勞でお氣の毒の感じはするが、これも社會和平の一具と思へば、先づ辛抱して貰ふ他はない

女房と口笛

『何故僕が妻を離別するかつて？それに答へるのはお易い御用さ、僕は家内の奴が口笛を止めようとしないから彼女を離別したんだよ』

これはロンドンの警察で若い亭主が申立てた離婚理由であつた、彼がいふには

『僕が或る晩歸宅したら家內は調子も何もない口笛を吹いてるやがるのです、僕は床に就くまで、それに我慢したのです、でも僕は口笛のやかましさで一睡も出來ませんでしたよ、そこで僕は言葉を低くして彼女に吹き止めてくれるやうに頼みました、それなのに彼女は諾かないで金切聲の口笛を吹きつづけるのです、そこで僕は床を出て服を着ました、まあこんなわけで家內とお別れですさ』

これを聞いた警部殿『女が家の中で口笛を吹く方がぶつぶつ小言をいふよりずつとましだよ』

夫は妻を扶養すべしと命じられてこの家庭爭議もけりとなつた

ナチスの醫者の制服

ドイツのすべてのお醫者さんに強制的に着せる制服がミユニツヒのナツチ當局によつて考案された、此制服は襟のところを伸縮自在につぼめた黑色のたつぷりしたズボンと二ツボタンの水兵の上着のやうに短かく切つた黑の上着から成つてゐる

長壽の秘訣

米國ニユージャーシー州の最長壽者として知られるチヨウサー・ジヨンソン翁はこの程百三歳の誕生日を迎へたが壯者を凌ぐ程の元氣、新聞記者が『長壽の秘訣は？』と御伺ひを立てると翁の曰く『毎日ユーモアたつぷりに暮すこと。笑つて暮せばちつとも年寄らないよ』

米國運動の恩人逝く

オクスフオード大學とエール大學との間に一八九四年早くも對抗競技を創めた米國運動界の古老チヤールス・シエリル少將は最近パリで客死した、氏はエール在學當時は百碼の記錄保持者として鳴らし後年は外交官として活躍しトルコ駐剳大使にも就任した人でオリムピツク大會がベルリンで擧行されてゐる折も折斯界から非常に惜しまれてゐる

紹介欄

素人にわかる新治療法

淋病篇

東京日比谷病院長　醫學博士　深瀨周一

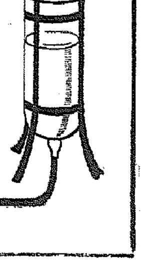

淋病が不治とは素人の盲斷である

百人の淋病患者中九十八人迄は內服藥を服み全治したつもりでゐる慢性患者で時候の變り目過飮過勞後に病苦を繰返へす

急性は十數日で慢性は頗る短期に絕對全治する深行銀の偉大な發明

私の病院に來る淋病患者の八割が慢性症で、訊ねて見ると皆治療しましたが未だに治らぬと云ふ。どんな治療をしたかと訊くと內服藥を三月服んだ半年服んだと、長く服んだのを如何にも誇らしげに云ふから私は「內服藥で淋病が根治せぬのは世界の專門家が認めてゐる事實で、只痛みと膿が幾分へるのが關の山だから、內服藥では治療とは云へず又治る理は絕對ない」と云ふが患者はそれを仲々信じかぬ。あちら立てればこちら立たぬと云ふのが從來の有樣で醫師も患者も御互に不滿であつた。

世界醫學の驚異　深行性銀の發明

醫學の先進獨逸で先鞭をつけた治淋藥にこれを使へば必ず治ると云ふ藥があるが、何分價が高いので一般患者には使ひ切れぬのが頗る遺憾であつた。日本の醫學は獨逸が師匠格であるが現代日本醫學は師匠獨逸を越えてあちらから研究生が來たり此方の研究が向ふで盛んに利用されてゐる。

元東京吉原病院長……

時期で違ふ淋絲の種類

(Ⅰ)血性膿性淋菌で必らず底に沈んで膿と血が見える。急性の盛んな時に出る淋絲。

(Ⅱ)粘液膿性淋絲で薄い皮や糸屑の樣なものが浮いて居るが底に沈まぬ急性から慢性になつた時數年の慢性で時々再發する時に出る淋絲。

(Ⅲ)全く全治した尿で透き通つて濁りもないケンゴールを使ふとこの期間が非常に早く現はれてくる。

用せぬ。で私が淋病の道理を判り易く説明すると判つて來る。

淋病は深行性ある銀の局所藥でなくては絕體治らぬ

淋菌は尿道を圍む海綿體と云ふ何億とある小さい袋の中とその間にある長く曲りくねつた細い管の中へ中へと殖える性質があるので一度その中に入れば、內服藥（ビャクダン油其他）を幾月服まうと有りふれた局所藥（これが銀劑であつても）を何十本何十瓦使つた所で、內部の淋菌は金輪際死なぬ。死なねば時にふれ折にふれて活動し膿が出る痛みがある。それが然らば如何にして深部の淋菌を根治させるか？之れが全世界の目的で、吾々醫師各國醫學界の目的で、各局所藥を研究發表したが、深く届くものには殺菌力がなく、殺菌力が強いものは深くに届かぬ。

ケンゴールを使ふと他の如何んな藥も使へぬ（電氣療法注射も問題でない）。何故なら此の藥は從來の一般藥では出來ぬ深行性殺菌力が強い上に淋菌で犯され脆弱な尿道の一面の內外を消炎鎭痛する爲治療が三四倍も早く行はれるから醫師も患者も非常に助かる使用法は頗る簡單で安全で尿道へ插入される座藥の樣に氣持が悪くなく、攝護腺炎や副睾丸炎等を決して起さぬ。一回二分間ですむから多忙な患者でも毎日出來るし醫師の手を煩はさずとも危險なく自分で出來る。膿が止まり、尿の澄む日數が頗る早い。而も價が頗る安いので患者にとつては一層全治が容易である。多數の實驗例から、二三拔いて見る。

初期淋疾　患者　正木春夫（二十五才）感染後七日、尿道がムズかゆく小用時痛むやうに膿む膿が出る。ケンゴール初感染用（〇號）を〇・七瓦使用、二日目から尿道のかゆみ排尿痛がとれて七日目には少しの異常もなく、激しい運動後尿をとつても少しの濁りもない。念の爲慢性專用（二號）を四回使用する。二ケ月後何んの異常も認めない。

急性淋疾　患者　角田好三（廿才）廿日前感染、尿道からは膿が多量に流出時々血が出る。五分毎に尿が出る氣持があるが少しも出ず出れば飛び上る程痛む龜頭は二倍程に腫れてゐる。ケンゴール急性用（一號）を用ふ三日目から膿量が急に減じ、十四日目に全く尿が澄む。疼痛も龜頭の腫れもなく過激な運動後尿を見るが全く淋絲はない。全治十五日と認める。

慢性淋疾　患者　向坂善吉（四十三才）七年前に感染氣飮の變り目過勞過飮後に膿が出て尿道が痛む其の度に內服藥を服んでゐた。今度は膿も痛みもひどく再發する度に家庭の風波がたへぬので治療を根本的にやり度いと願つてゐる。慢性の常で尿道狹窄があつて小便はと切れて充分出ず睪丸は多量で攝護腺が腫れ擴つたく重くるしい。ケンゴール慢性用（二號）を〇・七瓦使ふ。十日目から膿が減り肛門の邊の苦痛が全くなくなり、尿が澄んで來る。廿日頃から多忙で自宅で治療させる。卅日目には膿も痛みもなく就床時に二合酒を呑ましてみて翌日尿を見るに全く澄んで淋絲はない。全治として治療を中止す。

女子淋疾　患者　白田みよ子（廿一才）五六日前から尿道がかゆく頻尿で小用時痛むは尿道から盛んに膿が出て小用時痛びよる程痛む。八度三分の熱があり寒氣がする。ケンゴール婦人用（三號）を〇・五瓦使ひ治療をし同時に腟內へカプセルに同劑を滿たして治療する。七日目から膿が減じて痛みも輕くなる。十四日目には全く膿が止り尿は少し濁つてゐるが二週間目には尿も全く澄み膿も痛みもない。予宮內膜炎を起す危險もなく完全に豫防し其尿道淋病だけで全治した事は患者にとつて幸福で同劑の優秀さを示す

藥價低廉で素人に出來る專門の治淋法

治淋學の大家深瀨醫學博士の御紹介のプラオンギン・ケンゴールは專門家確認の發明藥で素人にも安全に早く病根を取る事が出來一回僅か六七錢で濟む理想藥です。初感染には初感染專用を使ひ、慢性を二三回使へば再發しない。急性も同樣である。

藥價　は頗る安く普及第一円九十錢十七日分（三円八十錢一回七錢五厘）卅五日分（七円一回七錢）五十七日分（十円一回六錢）です。急性用慢性用婦人用の別があるから註文には明記の事

全國藥店にあり。　責任研究藏である

から日東製藥（合名會社製品プラオンギンケンゴール）と必ず指定し決して代用藥を求めぬ事。品切れの時は總代理店東京市芝區通新町河原商店。（振替東京三五〇一九）へ直接便利な方法で注文が出來る。

無代　淋病患者の必讀すべき西原醫學博士の著書を總代理店へ申込めば、此廣告紙で送る由である。患者は一冊を讀みおよい。

北鮮東滿版

炭坑供電の値下
新朝無社の注文に 西電側難色を示す

【平壤】新朝無社では電氣料金の改訂期になつてゐる大寶、感祖、大寶、江東の四炭坑の料金引下げについて目下西電と交渉を行つてゐるが西電側では大寶炭坑のみは東拓それぞれの各炭坑より若干高いので日一萬キロまで三錢六厘、一萬キロ以上一錢九厘まで要求に應じてよい意向を有してゐるが新朝無側では全部に亘り一割程度の引下げを要求してゐるのでなかなか纏り困難と見られてゐる

惠山署に寄附

【惠山】惠山鎭土木當局所長山下與八氏は先月末次男を失つたが供養のため今回惠山署員慰安設費の一部として一金五百圓を寄附

開豊郡統制評定

【開城】開豊郡では各技術員を招集して事務執行の連絡を統制し能率を期するため二十一日午前十時各自資料を持寄り熱心に打合せた

府昇格よりお先に 海州商議實現か
邑勢の發展に備へるため 猛然獲得運動に乘り出す

【海州】新興海州の當面問題となつてゐる海州商工會議所新設については海州邑、實業協會を中心として促進運動を開始し不斷の努力を續けてゐるが、其間海州の情勢は急激な商勢の伸展に伴ひ商工業者のみならず一般市民にも現在の實業協會の組織は何等組織が組織されてゐないため地方發展上種々不利不便なる事象が多々あるので一日も速かに強力な商工團體の出現を希望してゐる、邑や實業協會も商工會議所獲得を目指し飽くまで本格的猛運動に移り遲くとも本年末までには實現させたいと目下準備工作を急いでゐる

試みに海州邑の現狀を觀察するに現在の營業税總額は一萬三千五百圓であるから税額から割り出す時は優に商工會議所賦課税率を開城、大田、全州等と同樣に百分の四十五をかけるにしても六千餘圓の賦課金を得られるわけで、現在全州商工會議所の如く賦課金五千八百圓でも充分立つて行く情況から鑑みても本府で當然認可するものと察せられ商工會議所の實現は府に昇格するよりも一と足先に年內に實現されるものと各方面から待望されてゐる

木都に相應はしい 大貯木場新設
三萬坪で六萬尺締を收容 いよく近く起工

【新義州】鴨綠江木材産業組合では第二水門附近に總經費二十萬圓を投じて木都にふさはしい大貯木場を新設することになり設計を近く土木課に依賴してゐたがいよく完成したので九月早々入札に附し着工することになつた、貯木場は三萬坪の廣大なもので六萬尺締の木材を收容、岸には繋留場を設けこれまた五萬尺締を繋留せしめる豫定で、毎年水禍に惱まされてゐた木都新義州も十萬尺締以上の收容力をもつ大貯木場の出現によつて全く解消されるものと期待さる

龍井防護團
國防第一線を承り 盛大な結成式擧行

【龍井】龍井防護團の結成式は去る十九日午後一時から間島中央學校々庭に擧行されたが當日は折惡くも雨天にも拘らず非常時々局に處する龍井市民の熱意はいやが上にも同團の結成を强固ならしめ定刻前早くも各班隊長、團員、國防婦人會員等をもつて校庭を埋め、式は日滿兩國旗の揭揚、日滿兩國歌の合唱によつて嚴かに進められ下條、陳兩副團長の式辭、川村(總領事)團長より正副の組旗を授與され續いてこれに敬禮、引續き班旗の授與、團歌の宣誓、團任狀交付、隊長祝辭の訓示代讀(田村少佐)來賓祝詞、祝電の朗讀があつて日滿兩帝國の萬歳を三唱、盛會裡に式を閉ぢ更に煙幕、防空演習に今更ながら防空裝備の必要を痛感し午後六時からは田村少佐の間島公會堂に於ける防空講演、活動寫眞の公開等行はれ、來るべき防空大演習に備へる龍井市民の防空意識を高揚、國防第一線にある住民としての覺悟を强めた

羅津に貸家建築

【羅津】東京實業家木佐木正男氏は全面新築邑事務所附近二百二十四坪七合二勺を買收し、二階建店舗向貸家十一戶、延坪二百六十六坪を建築することに決定し作田氏設計の下に十九日羅津署に建築願を提出、許可あり次第着工し、本年中に竣工せしめる豫定であるが、羅津邑の狹隘による住宅難に惱む現狀に因し歡迎されてゐる

南面事務所新築

【開城】開城郡南面々事務所は狹隘のため改築することになり去る十八日新築工事の請負入札に附したが開城西本町鶴山市氏に四千九百圓で落札、竣功は十一月末

羅津の日用品市場
低資割當決定

【羅津】羅津邑では前記の日用品市場の建築費八萬五千圓の起債認可申請は目下本府で審査中であるが、今回大藏省預金部で右起債に對する低資割當が決定した旨通知があつたので、右起債に對する本府の認可あり次第、一時借入金をもつて直に入札、着工することになつた

朝窒の除隊兵採用

【興南】朝窒工場では約一千名の除隊兵を職工見習として採用すべく咸興職業紹介所を通じて岡山、廣島、大阪の各地方職業紹介所に斡旋依賴中であるが採用條件は上等兵又は一等兵▲必ず善行章所有者▲小學校卒業以上▲三十歳以下▲體格はなるべく甲種▲八時間勤務に就業手當がある▲一等兵の初給一圓三十九錢上等兵は一圓四十七錢▲本採用になれば皆勤手當三日分がつく等で獨身者は合宿に收容し有家族者は現在社宅に餘裕がないので適當な住宅を斡旋する筈

不漁に備へよ
大島博士の視察の感想

【淸津】去る十五日來淸、臨漁業部にフイツシミユールにつき視察中であつた西湖里水産試驗所技師大島幸吉博士は、その結果につき左の如く語つた

漁港の各會社がいゝ機械があれば從來の機械と取替へて新機械を備へつけてゐるやうだが、これは不經濟であると思ふ、何故かといふと不漁の場合を考へなくてはならないからだ、永久的に豐漁がつゞくものとは考へられない、そこで先づ不漁に備へるために準備金の用意をすること、研究機關を充實すること、經濟的加工法、漁獲に對する豫測を速かに最も確實にすること等々は北鮮の鰮漁業上には緊急な問題であると思ふ

床屋の値上不許可

【咸興】咸興理髮業組合では最近物價の昂騰に伴ひ理髮料金の値上方を咸興署に申請したが同署では嚴密に調査した結果値上は却つて一般業者の割引料金を助成する結果となり、更に無許可理髮者を增すことになるとの理由で認めぬことになつた

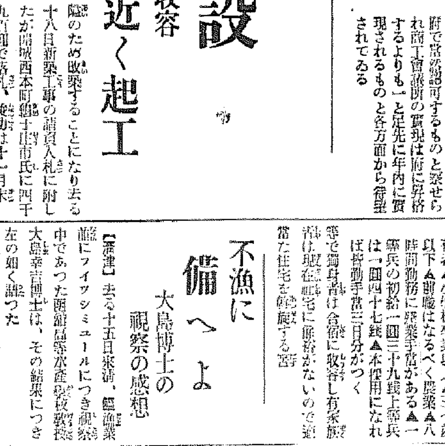

開城の牛市

【開城】舊暦の毎月五の日に府內拾井橋畔に立つ牛市は昔から有名でその手數料は府の大きな財源になつてゐる、寫眞は二十一日(舊七月五日)の牛市の盛況

訓戎炭鑛
株式會社に組織を變更

【雄基】林宗太郎氏經營の訓戎炭鑛は今回資本金二百萬圓の株式會社に組織を變更し、林氏が社長に就任、本社は從前通り雄基に置き北鮮炭業界のため一段の活躍をすることになつた

惜しや名物の減收
寒害が崇り平壤栗と南浦林檎 出來秋に不作の悲報

【平壤】平南道山林課調査による本年の平壤栗結實狀況と收穫豫想は平壤栗一萬一千四百石で前年に比し約一割八分の減、朝鮮栗は八千六百石一割三分の減收見込みである、これが結實狀況は昨冬道內一般に稀有の寒氣に襲はれて枝頭凍害を受け枯死し或は開花期の旱天により盛勢衰へ落花したことに原因するが、平壤、价川、德川の五分乃至三割の增收を除き各郡成川、孟山を筆頭に江東、中和、龍岡、江西、安州、寧越は何れも前年に比し五分乃至三割の減收見込である、立秋を過ぎた今日早生種に屬するものは既に結果が鷄卵大に太つてゐるので今後雨量、日照時數適當にして暴風の被害なければ前記の通りの收穫は確實と見られてゐる、なほ本秋の市場送り發送は前年九月十八日に比し成熟約十日おくれて九月末の見込みであり減收の響に市場は早くも高騰の氣構へ濃厚となつて來た

◇

特産鎭南浦苹果の本年の結實狀況は昨冬の酷寒のために平年作より約二割方の減收を豫想されてゐるがしかし移出品は五十萬箱を超過するものと見られてゐる、今年は鎭南浦に限らず當森の苹果も若干不作の模樣であるが生産高が比較にならないほど多量であるため大阪市場まで進出し、一方滿洲は恐らく自給自足の域に達して來たので

下宿屋荒しの僞女學生

【咸興】女學生を裝ひ下宿しては家人の隙を見て金品を窃取する若い女が府內各所を荒してゐるので咸興署では警戒中二十日午後十一時頃怪しげな女學生風の女を發見取調べたところこの女は府內黃金町二丁目朴致俊の實妹朴貞姬(一九)で例の僞女學生と判明取調べ中

水田養鯉法研究

【咸興】三湖公立普校の水産主任訓導金在用氏は目下水田養鯉法を試みてゐるが咸南では最初のことであり將來有望な事業として成果を期待されてゐる

元山三中井上棟式

【元山】三中井元山支店では今春來本町側に新築中の三階樓の工事が進み十七日午後三時から官民多數を招待し上棟式を行つた

南總督の來任に 前途輝く多獅島
南滿寶庫開發に積極手段 築港の使命重し

【新義州】西鮮運輸界に革新的躍進を招來するものとして嘱望されてゐた西鮮唯一の不凍港多獅島築港の完成は今回南新朝鮮總督の就任によつて更に日滿關係の上に偉大なる役割を加味し、滿洲に理解深き南總督の日滿鮮一體の理想は多獅島築港の上にも重大なる影響を及ぼし大築港の實現を見るとともに多年要望してゐた南滿の寶庫東邊道經濟鐵道の實現も南總督の滿洲國當局の理解ある交渉によつて可及的速かに成功するのではないかと見られいよく多獅島築港の積極的進出が期待されるに至つた

移轉命令

【羅津】都計當局では驛前から第一間堀に通ずる幹線三十五米道路の貫通と右道路以南の埋立工事を豫定通り本秋中に完成すべく、先づ昭和通二十三棟、約四十戶に對し一ケ月の期限附で、十九日移轉命令を發したが、仲町七戶、綠町二十五戶に對しても一週間の期限附で十九日同樣移轉命令を發した、なほ銀座通南側十三戶に對しても一ケ月の期限附で二十日移轉命令した

景氣のよい開城の妓生

【開城】府內十ケ所の料亭における今年一月から七月までの藝妓の花代總額は八萬四百八十六圓四十錢でそれに掛けられた助興税は四千二十四圓三十二錢に上つてをり、妓生のうちで年八百圓以上の所得があり、所得税を納めてゐるものは十七名である、また前記期間の取頭は金春子さんで二千三百六十六圓の花代をあげ、次が朴蓮花さんの順である

開豊の中堅青年講習

【開城】開豊郡では更生部落振興會附設青年部員に對し左の日割で中堅青年講習會を開催

第一會場土城普校、廿二三兩日人員八十四名▲第二會場上道普校九月六七兩日八十名▲第三會場中面普校、九月十二、三兩日八十名▲第四會場嶺南普校、九月十九、廿兩日六十二名

養蠶王國を樹立
模範部落に對する 平南の根本策成る

【平壤】農家の副業として重大役割をもつ養蠶を從來奨勵と獎勵して來た斷然上、指導の徹底を缺くところがあつたので本年の如く道では明年或は明後年度において既設模範部落の桑園面積は統計の調査によると明年度から山間部は一戶當り一反歩となるので明年度よりこれを全面的に擴張化し漸次各方面に及ぼさんとしてゐるが、現在模範部落內の農家戶數の割合は平地部二割五分、中間部は八割四分から六割四分で山間部は八割四分、平地部七割九分、中間部八割、總平均四割一分、掃立枚數は一戶當り春秋蠶合せて一枚半であるが右計畫によると明年度から山間部は一戶當りにも亦春秋合せて三枚の掃立をなし一戶平均十五貫以上の繭を生産せしめんとするもので完成の曉は養蠶王國を出現するであらう

地價昂騰に阻まる
昨年の比較にならぬ建築統計 西平壤の繁榮足踏み

【平壤】本年一月より六月まで西平壤(義林里仁興里)一帶の家屋建築數は工場新築一、住宅新築百一、工場增築一、住宅增築三六、同改築二八となつてゐるがこれを昨年同期に比すると住宅新築に於いて一六八、同增築一三、同改築五の減となつてゐる、建築熱の物凄かつた西平壤一帶が昨年に比しかくも下火になつた原因は昨今高騰をつゞけてゐる地價のため建築を一時見合せてゐる結果であらう

開豊郡の諸會議

【開城】開豊郡では自作農の實績をあぐべく自作農の人物審査と米穀調査打合會を二十四日午前十時より開催し翌二十五日は郡農村振興委員會を開き諸般の重要事項を協議決定する筈

李雲鵬吉州郡守着任

【吉州】明川から吉州に榮轉した李雲鵬郡守は十八日午後一時五十七分着列車で官民數百名出迎へ裡に着任したが左の如く語る

吉州は隣郡であつた關係から何度も來たことはあるが詳しいことは何も知らないのでゆつくり研究してかゝるつもりだ、吉州公普校增築と吉城英北兩面の合併問題だけは皆樣の後援で一日でも早く片付けたいと思つてゐる、何分今後宜しく

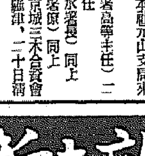

飜意した田口邑長
心境を語る

【羅津】兒島道知事の慰留により飜意し辭表撤回の上十九日歸任した田口邑長は二十日午前さきに留任勸告した邑議、商工會、町總代聯合會の代表として上田勝三郎、柳瀨驛、中山德之介の三氏を邑事務所に招き、留任勸告を述べ羅津建設の大事業完成に對し支援を希望するところがあつたが、記者に左の如く心境を語る

先般自分の辭表提出に對し、邑議、商工會、町總代聯合會の各位から切なる留任勸告を受け感謝に堪へないところであつたが更に今回上城の上兒島知事初め上司からも重大な都計事業の途中で挫折することは面白からず任にとゞまつて事業の完成に努勵せよとの激勵されひたすら感激に堪へず、今回意を決して辭表を撤回した次第である、今後は一層努力に勵み羅津建設に全力を傾ける決心である(寫眞は田口邑長)

故鮮于日氏葬儀

【龍井】同業間島日報社々長故鮮于日氏の葬儀は十八日午後一時から龍井間島公會堂で執行されたが非常な盛儀であつた

人の動き

▲片岡咸北警務課長 十八日兒島知事に隨行、富寧、會寧、鏡城方面へ
▲李賀部鏡城郡守 十八日着任
▲申泰鉉氏(前鏡城郡守)十八日鏡城引揚げ、新任淸津新岩洞へ
▲內田洋行大佐(朝鮮軍參謀)十九日會寧へ(二十日歸任)
▲臣井羅津都計主任 約十日間の豫定で二十日發上城
▲永田咸興警察署長 二十一日發內地へ(九月五日歸任の豫定)
▲古賀長淵警察署長 郡內各駐在所檢閱中二十日歸任
▲鹽谷正吉氏(咸南道警務部警部兼道立元山醫院)二十一日着任挨拶のため本社元山支局來訪
▲上田勝氏(咸興署高等主任)二十一日元山發赴任
▲阿部紋治氏(三水署長)同上
▲金永河氏(永興署長)同上
▲田宗部任吉氏(京城三木合資會社顧問)十九日羅津、二十日淸津へ
▲田口吉次郎氏(元山大東館主)釋王寺甘泉亭に靜養中のところ二十日逝去、享年七十二、告別式は二十二日法秀寺で執行
▲山澤峰三郎氏(羅津署水上派出所主任)十七日逝去、十九日署前廣場で葬儀執行

【羅津】邑では十七日午後一時から防護團班長以上幹部と委員十餘名を召集し打合會を開催

◇

【汶山】坡州郡州內面坡州里金建植氏(二八)は今年京城帝大醫科を卒業したので州內有志は二十四日午後二時より歸客祝に招き祝賀會を催す

◇

【羅津】羅津署勤務中山巨郎部長と池上宗助、安田弘の兩部長は今回道知事から精勤證書を授與

全鮮野球北鮮豫選
兩强豪けふ決勝戰

二十二日午前十時から城津運動場で
淸津鐵道(咸北代表)對 全咸興(咸南代表)

主催 京城日報城津支局 京城日報咸興支局

全咸興軍の猛打に 朝窒の陣營潰ゆ
15A−5 全鮮野球北鮮第一豫選 咸南の勝者決定

【咸興】本社主催全鮮野球爭霸戰北鮮第一次豫選の決勝は二十一日午後三時半から快晴微風の咸興球場に開催された、全朝窒對全咸興一勝者同士の決戰である、球審村(球)上田、土居、櫻井(壘)四氏審判朝窒先攻

	1	2	3	4	5	6	7	8	9	計
朝窒	0	0	0	0	1	0	1	3	0	5
咸興	0	0	2	5	0	0	3	5	A	15

◇一回(朝窒)牛島四球に出たが平島三壘に刺され平島二盗成功、內田三振、久保田四球に出で光永三飛、(咸興)藤本左飛、生き中川一壘右の捕飛殺、牛島また一匍に封殺、無爲(咸興)松井右飛捕飛永井投匍、姜遊前の直球を森川よく捉り凡退◇三回(朝窒)平島投匍、內田、久保田凡打(咸興)光武凡打、福本の遊撃越安打に續いて田內中右間の安打福本三盗の際久保田の失に生還、藤本の犠打に田內續いて生還、下手左直邪飛(朝窒零咸興二)◇四回(朝窒)光永中飛を松井よく捉り堀之內四球に出たが二盗成らず、今泉凡打(咸興)田原左翼左の安打に出たが松井の遊匍に田原二壘に刺され、永井の右翼右の安打、松井三盗に成功、永井二盗、光武の犠打は一壘手の失に松井、永井生還、姜三盗、光武二盗、福本四球に生き、田內捕手後方の邪飛捕殺、藤本の一壘越えの安打に姜光武續いて生還、藤本二盗、投手暴投に福本生還、藤本三振下手投匍(朝窒零咸興五)◇五回(朝窒)森川右翼右の二壘打、中川三振、牛島捕手左に打上げたが投手よく捉り、平島中堅越えの二壘打に森川生還、內田捕匍(咸興)田原二飛、松井投手強襲をよく取り、永井遊匍、(朝窒一、咸興零)◇六回(朝窒)久保田二壘右の強襲を藤本よくとり、光永三振、堀之內一壘右を拔く安打に生きたが今泉二壘飛(咸興)姜二壘を拔く二壘打に出て、光武三飛、福本三振、投手の暴投に姜三進したが田內の三振に無爲(朝軍零)◇七回(朝窒)森川左翼前安打中川の三匍で封殺、牛島三匍を一壘手逸球して中川三進二壘手の暴投に中川生還平島投匍、內田の投匍(咸興)藤本右前安打、下手四球に藤本二壘に押出し田原投匍を三壘に送り藤本刺され、三壘より一壘の暴投により下手田原共に進壘、松井中飛に下手、田原續いて生還、松井は投手の暴投に二進、姜三壘右を拔き永井生還、光武の中飛に終る(朝窒一咸興三)◇八回(朝窒)久保田一匍、光永三匍不規則バウンドに生き二盗、堀之內三匍を永井ハンブルして重殺に失敗し今泉、森川續いて安打し、光永、堀之內生還、今泉三進、森川二盗成り、中川の中堅越に今泉生還、中川二盗して走者交代し牛島四球に出て一死滿壘となり、平島三壘右を突く直球を永井倒れながらよく取り三壘走者中川と共に重殺して朝窒必死の總攻撃をよく嚙止む(咸興)福本の上日田中三壘に打上げ一死、田內、藤本四球に出て下手の三壘前強襲を三壘手失して田內生還、藤本三進、下手二進、田原三匍に一壘に刺されたが藤本生還、松井四球に出で二盗、永井續いて四球にて下手を押出し捕手三壘に送球し三壘手逸球、松井、永井續いて生還したが後續かず(朝窒三、咸興五)◇九回朝窒內田三匍、久保田三振、光永投匍、最後の總攻擊も及ばず十五A對五で朝窒惜しくも敗退す、閉戰午後五時三十五分

備考 試合時間二時間五分、併殺咸興一

朝窒 島 島 田 田 永 內 泉 川 川
3 牛 2 平 17 內 5 久保 9 光 8 堀之 71 今 6 森 4 中

咸興 本 手 原 井 井 武 本 內
4 藤 6 下 3 田 8 松 5 永 1 姜 79 光 97 福 2 田

	打數	得點	安打	二打	三打	本打	犧打	盜壘	三振	四死球	殘壘	失策
朝窒	37	5	11	1	0	0	0	6	2	4	10	9
咸興	34	15	11	2	0	0	2	8	2	8	4	5

神宮競技咸南豫選

【咸興】朝鮮神宮奉贊體育大會咸南豫選は九月十三日午前十時から咸興運動場咸興高普で開催される種目は陸上競技、庭球、卓球、弓道であるがこれと同時にかねて無期延期された咸興興南間の團體對抗長距離競走も決行することになつた

洪原體育會の催し

【洪原】洪原市民主催、體育會、消防組後援の下に二十三日洪原普校運動場で自轉車競走と陸上競技を開催する、賞品は自轉車競走に自轉車一台と副賞、その他陸上競技にも多數賞品がある筈

個人庭球大會 開城で開催

【開城】高麗體育會主催、記者俱樂部後援の第二回全鮮個人庭球大會は三十日午前十時から水殿山コートで開催の筈

申込二十八日迄(申込金每組一圓)▲用球、丸型▲服裝、運動服及運動靴▲抽籤二十九日▲賞品、優勝旗、副賞金二十圓

全鮮脚戲大會 咸興で開く

【咸興】咸興體育會では九月五、六兩日府內女子普校前廣場で第一回全鮮脚戲大會を開催するとともに出場者は體量十八貫級と十八貫以下の輕量級に分け賞品は重量級には賞金百圓を授與、面對抗競技に一ケ面から七人宛の選手を選拔し對抗試合を行ふ筈で優勝面には賞金百圓を授與する

坡州普校同窓會

【汶山】坡州公普校の第二十七回同窓會は二十五日午前十時から坡州里馬山洞坡州川邊で開催の筈

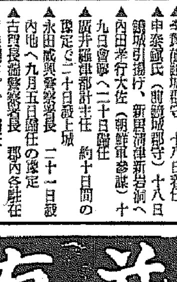

中野米國理学士 責任指導
益々有望な新職業
小資本で誰にも出來る

月二百圓の利益確信
(前略)私は二十餘年間官界に勤めて居りましたが昨年三月引退と同時に先生の門下に入り、四月より研究がてら小規模に始めましたが現在では、品質優秀は萬人に認められ好評を博して居ります今後は月二百圓位迄の利益をあげ得られる確信が出來喜んで居ります(大垣特信)

辻本元巡査部長の成績
中野先生御無沙汰致しました私事本年六月から開始して居りますが製造開始以來品質優良の故を以て到る處好評を博し注文取りなんて殆ど出た事がありませんが夫れでも注文を受ける丈製造するのに追はれ勝ちです此調子で行けば前途益々有望です一寸近況御報告申上げます

萬人に喜ばれる益々有望な金儲け
無限の需要と廣大なる販路を有し將來益々有望である。都會地方を問はず誰でも簡單に出來、大いに儲り一寸規模を大きくやれば月二三百圓の利益を得られる最も新しい職業である。何は兎もあれハガキで規定書送れと今すぐお出しなさい。なる程これなれば一儲け出來るとウナづけませう

好期は今!! 大特典あり
(説明書無代進呈)
中央化學工業研究所
名古屋市東區西瓦町一三

優秀なる治淋藥
リベール
리베-루

本劑の特徴
一、腸粘膜よりの吸收速く服藥翌朝尿は藍色に變じ強きリベール臭を放つて排出し此時已に快感を覺ゆ
一、尿道に繁殖せる無數の黴菌は服藥後勢力衰へこの殺菌性尿に由り體外へ洗ひ出される因つてうみ去り痛み快よく消散す。
一、藥效を最も確實に識るにはリベールの服藥前と內服後の尿を採り顯微鏡にて比較檢査を行ふのが早道で服藥後に日を追ふて黴菌の滅び行く現象を視る事が出來る。
他藥に迷はず信用篤き特製リベールを必ず御指名あれ全國各藥店に有り品切れの節は本舖直送す 送料不要
本舖 大阪市南久太郎町 竹村製劑所 振替大阪三六〇番
¥2.00 ¥3.00 ¥5.00 ¥10.00

南鮮版

馬山の道路鋪裝
府土木係實測開始
十月までには完成

【馬山】工費一萬五千圓を投じ本年度から實施される中央線鋪道路鋪裝計劃は近く認可の筈であるが都市計劃令により府土木係では去る廿日から實測に着手、測量の終了と共に設計に取りかゝり、本年十月までに完成の豫定である、同工事竣工の曉は馬山交通行政上の面目を劃期的に一新するものとして一般は大きな期待をかけてゐる

珠算講習修了式

【馬山】朝鮮珠算習及會第十二回の夏季特別講習會は、去る一日來晋校講堂で開講中の處二十一日午前九時官民多數參列して修了式

二十一日午後二時晋州方面から來泉、丸金旅館に投宿午後三時半から何武館で雅道日本の現狀につき約二時間に亘る熱辯あり現下超非常時機に直面の折柄とて聽衆等に深い感銘を與へた

南鮮防空演習
馬山の準備
役割も內定

【馬山】今秋行はれる南鮮防空演習實施に際し、目下府が主體となつて、各團體毎に役割と各部擔當の人選を行ひ、廿一日までに取りまとめ小島署長に報告、來る廿七日午後一時から警察署で各團體幹部各町總代と協議の上決定することになつたが、今回の防空演習は從來行はれたものと異り、國防に對する觀念の徹底普及強化を目的とするもので、官民協力一致嚴重に實施される筈である、特に馬山には○○○○○○を設置されるので西道[illegible]期し、九月廿七日には豫備演習を行ひ、同卅一日から十月二日までと七日と、前後四日間演習實施することになつてゐる 役員には大谷聯隊長在郷軍人聯合分會長常松幹事氏、副團長は內鮮人各一名を推戴し新馬山第一部隊長は松本青年會長、舊馬山第一部隊長山下實業青年團長を配團せしめ、右各部隊には管理、救護、防火、防毒、警報各班に班長を置き、新舊馬山を廿各區域に分ける筈である

水原自動車
賃金割引要望

【水原】自動車會社經營の水原京城間の驛路乘車賃金は片道六十八錢で、普通片道料金は六十六錢であるから一見非常に低廉の様であるが、鐵道の乘車賃金は一割引の六十錢でその差額八錢が同社のバス乘車賃となつてをり驛から城內間の華城自動車の乘車賃は五錢で、驛路乘車賃は六十四錢が至當である、又同社の邑から試驗場までの間は一區間に改め、驛から城內までは他自動車の料金と同一に改正方を同社に要望することゝなり一部有志間に協議が進められてゐる

統營の臨港鐵道
すでに株の引受けも決定
出願の準備を進む

【統營】臨港鐵道期成會では廿日午後一時半から邑會議室で當業者會を開き兒玉會長の挨拶についで山口副會長から東京、大阪、京城方面に於ける運動の經過報告があり總株の內十六萬株は既に東京、大阪、京城で株主略々確定し統營を中心に沿線各地でも三萬株を引受けることに決すると同時に出願手續に調印すべき代表者は統營で三名以上、馬山、晋州で二名以上に決し殘るは京城、東京、大阪に決定するだけになつてゐると

漁村指導員講習

【統營】慶南漁村組合聯合會の年中行事となつた漁村指導員講習會は去る一日から統營水產學校講堂で開講中の處二十一日午前九時大沼郡守、山口邑長、武富署長其他地方官民多數參列の下にこれが修了式を擧行

税務署の暴力
書類だけ送局

【統營】統營稅務署で密釀と密輸の嫌疑から農夫と、老婆を取調べ中傷害を加へたことに端を發し被害者の傷害告訴によつて統營署では檢事局司法主任係で取調べ中の處一件書類のみ釜山檢事分局に送致した

モウ公流感
江華島に猖獗し
すでに病牛六百頭

【江華】江華地方に發生した牛流行性感冒は全部に蔓延してゐる牛が二十日までに六百頭に達し當局は管內各面職員を總動員して防疫および豫防策に腐心してゐる

ら自動車で官民有志の出迎へを受けて來着、警察署を視察の上邑內を廻り方魚津に至り府山に引返し同夜七時から觀城旅館で官民有志の歡迎宴に臨み一泊、廿日梁山に向ひ出發した

人妻服毒自殺

【釜山】廿一日午前十時頃府內草梁町染商徐同九の妻金好順さん(二〇)は工業用のアルコール二合を呑んで自殺をはかり同夜死亡、昨年妻に死なれた上夫婦の折合ひが悪いため前途を悲觀したため

清州邑有地の
紛れ大團圓
通路敷地の讓渡で
告訴は遂に取下げ

【清州】既報、石橋町所在邑有地通路用貸付後納不履行を楯に取り清州邑代表者磯野邑長を相手に清州郡米院面米院里李龍發氏が清州法院支廳民事部に提起した一千圓損害賠償請求訴訟事件は既に貸付された清南學校用邑有地を邑當局が廳下共同作業場を設置せんがため取り上げられた代りに李龍發氏住宅前二十四坪も併せて附近邑有地を貸付してもらつた邑內李熙俊氏が同事件の圓滿解決を願り二十四坪中十二坪を通路用地として李龍發氏に讓與したため同氏もこれに滿足して十九日、右訴訟を取下げ大團圓を告げた

普校新設
永井府尹に
府議が質問

【仁川】府の行政區域擴張は十月一日實施の曙光がみえ出したが、新區域內に公立普通學校を新設するについて永井府尹は朝鮮人側府會議員有志に「新公普については資擔を增さず設置することが出來る」と語つた模様で、朝鮮人側府會議員は廿日夜公會堂に集合、種々協議の結果一同の名をもつて永井府尹に具體的內容の說明を求め質問書を送ることになつた

秋蠶種掃立
慶北は一萬枚

【大邱】慶北道今秋の秋蠶掃立は約一萬枚の見込みで目下種配給を行つてゐるが、今回の降雨は桑樹には非常によく、この分で照りつければ桑葉にあぶらも乘つて蠶作には申分なく、產繭質もよく大豐作を豫想されてゐる

兵頭警察部長
蔚山初巡視

【蔚山】兵頭慶南警察部長は初巡視のため十九日午後一時半東萊か

植物學上偉大な收穫
モウセン苔の
新分布地發見さる
全南順天郡曹溪山がそれ
一青年學徒の殊勳

【順天】食蟲植物として有名なイシモチサウ科のモウセン苔の分布については、從來朝鮮では金剛山以北と限定されてゐたが、元順天普校の訓導であり現在京城師範學校で教鞭をとる村武謙氏により先日全南靈岩郡の月出山においてこれが發見された、たま〱村氏と時を同じふして現順天普校訓導―花き自然科學研究崔圓宣氏はこのモウセン苔を順天郡雙岩面曹溪山口において發見したは一昨年前記村氏が全南白雲山で發見し斯界の權威中井博士により新種と決定した、ケシ科植物に屬するイヌヤマブキサウも兩氏によつて新たに曹溪山口において發見された崔氏は北部朝鮮の一部において見られる珍奇な植物であるツユ草科のツルボウシバナをも曹溪山口において發見し同君の功績は朝鮮における植物分布の版圖を塗り替へるべき偉大な收穫として絶讚を博してゐる、因に崔圓宣氏は昨年文檢の動物科をパスした篤學の青年である

水仁鐵道の受難
安龍面坪里の住民頑張り
線路の變更を期す

【水原】水仁鐵道の線路は水原驛南方から京釜本線を横斷するので同驛から安龍面坪里に通ずる三等道路の變更を要することになつてゐるが、關係住民等は該計劃は獨り會社の利便のみを考慮し住民の利害を度外視した無謀の計劃であるとして關係住民百三十二名連署して去る十五日總督道局長、道知事郡守宛住民の要望書を提出、更に廿一日には代表者數名郡當局に陳情しあくまで目的貫徹を期する意氣込みである、而して會社がその計劃を變更して住民の希望を容れざる限り事態は更に惡化するものと憂慮されてゐる、歎願書は次の通り

今次京東鐵道會社に於て計劃敷設さる、水仁鐵道の實現は吾人の歡喜措く能はざる所なり然るに同鐵道の敷設に伴ひ水原郡安龍面坪里古索里を經て同郡陰德面南陽郡南陽面敬安及振威郡梧城面安仲等の諸邑に通ずる三等道路は鐵道踏切を越へ西約二小間位の地點より南方に向ひ安龍面坪里に至る路線を新設し現在水原驛前から水原郡廳に至る道路に結び更に北行し水原驛に至らしむる計劃なりと聞く果して其の計劃が眞にして實現せんか約五町以上の迂回となるべく現道路は水原郡梅松面外九面及振威郡梧城面等に通ずる重要道路にして定期バスの運轉貨物自動車々馬等の往來頻繁を極め市日の如きは通行者五六千名を下らざる現狀なるのみならず小學生及京城通學の兒童等の不便は喋々を要せず以上なり本道路は水原驛の擴張に伴ひ前後二回變更され今日迄既に少なからざる不便を忍び來りたるに今又更に極端なる迂回道路に變更さるゝことは關係住民として忍び得ざる處なり道路は現時民衆をして努めて交通の利便に浴せしめ地方開發に資せんとするものなるに本計劃は此の政策に背馳するの甚しきものなり若し現在の踏切の通過を危險とせば地下道を設け以て交通の安全と利便を期せしめられたし關係住民は本計劃を聞知し以來日夜意を安んずるの不能百方苦慮の結果賢明なる當局官憲に此の苦衷を訴へ適切なる施設を乞ふ

岡田大佐講演

【金泉】八十聯隊長岡田大佐は管內巡視中

五萬の人口目標に
都市計畫樹立
先づ商工會を設立して
活潑な活動開始

【清州】海拔八百四十尺の高地に横はつてゐる忠北堤川面は鐵道の敷設、電力會社の建設、中央線鐵道の敷設等の重要問題を控へその物資運輸の要地を占めて驟近、頓に活況を呈し、地價は五ケ月前本町通りで一坪二十圓位だつたのが今日では一躍五倍の百圓を稱へてゐる有様で將來の發展を約束されてゐるが、面當局では早くも人口五萬を目標に都市計畫を樹て鐵道事務所、軍隊等の誘致、中等學校の設置を企劃、その一階梯として十五日商業都市としての面目躍進と地方發展を目指して商工會を設立し陣容を整へて活潑な活動を開始した

馬山新設電話
月末までに架設

【馬山】本年度馬山局電話架設數は二十四箇と決定優先者及補缺者によつて申請者は既に決定したので馬山局では至急取付けをなすべく工事を急ぎつゝあるが釜山分革局から近く物品到着の豫定で本月末までには全部取付けの見込みである

羅津稅關の
植物檢査

【仁川】羅津稅關支署の植物檢査は未だに行つてゐないが九月頃から檢査を實施する模様である

五大懸案に
商議も合流
役員會を開いて
解決の方針を決定

【仁川】仁川府勢振興會では港都仁川の近代都市形成第一期的建設工作として ▲沿岸航路統制▲行政區域擴張▲港灣補助▲觀測所移轉阻止▲水仁線複線電化 の五大問題を組上にのせ實現を期し各委員をあげ當局に陳情し今後なほ熱心に研究することになつたが、これに相呼應して商工會議所も起つことになり、二十一日午後四時から會議所で役員會を開き爾今の運動方針を定める筈である

馬山消防組
新建築進捗
新車を購入

【馬山】待望の消防組一、二部合併中央消防出も既に實現を見るに至り目下都町三丁目に建築工事中であるが、これに伴ひ、內容の充實強化をはかりさきに五千圓を投じて、京城熊平商會に注文中であつた新車が到着したので、各消防組員、警察係員、府廳打越內務課長等立會ひの下に實地試驗を行ひ見事パスしたが人口稠密を加へる折柄、消防組の活動は大いに期待さ

仁川稅關の
兩棧橋改造
明年度に十五萬圓を計上
差當り一部を修理

【仁川】稅關の第一、第二兩棧橋は殆ど腐朽し特に出入の繁忙なる第一棧橋の如きは殆ど危險を感じてゐるので、一萬圓を投じ應急修理を加へることになり既に着工中である、なほ稅關では仁川土木出張所に兩棧橋の改造を望み近代式設備を有する棧橋として工費十五萬圓を十二年度豫算に計上することになつた

敏腕の刑事
圓城寺氏轉勤

【永登浦】永登浦警察署高等刑事部長から江華署に轉出した圓城寺榮氏は二十二日午前九時發自動車で赴任したが氏は永登浦署在職中敵多

普校の給仕君
普通試驗にパス
二代の校長の理解と熱で
みごと初志を貫徹

【固城】普通學校の一給仕が理解ある校長の激勵と援助とによつて見事普通文官試驗にパスしたといふ朗話……話の主は固城普通學校の給仕金英世(二二)君、同君は昭和四年に普通學校を卒業したが家庭が貧しいので上級學校にも進むことが出來ず遂に同七年城觀を志願した

當時の兒玉校長はつとに同君の眞面目さと頭腦に目をつけ普通試驗を受けさせやうと決心、陰になり陽になり同君に親身も及ばぬ援助を與へてゐたが同校長は遂に昨年榮轉、後任の池田校長も亦兒玉氏の志を受け氏に劣らぬ援助と激勵を與へ遂には給仕の弟を代りに給仕として採用し同君が專念受驗準備に沒頭出來るやうにまで取計つてくれた 同君はこの二代に亘る校長の厚い心に感激、今般施行された普通試驗に見事パスし遂に恩人の志に報いることが出來た、眞砂里に同君の父君金乃仲氏を訪へば涙ながらに躍し涙に眼を曇らせながら語る

皆様の御援助の賜物と喜んでをります、殊に學校の先生方の御恩はたゞ感激の外ありません、どうしても見事パスして御恩返しをしなければならないと思ひ遂に三年がゝりで今年やつと目的を達しましたので、これでどうやら皆様にも申譯がたつと思つてをります

馬山防護團
結成式擧行

【馬山】本秋行はれる防空大演習の準備工作に付き着々協議が進められつゝあつたが、十七日午後一時小島警察署長、比良元警務主任、商工會議所、在郷軍人各代表は府廳に參集、打合せを行つた結果二十七日午後一時警察署武道場に各町總代出席し防護團結成式擧行に決定した

江華農振講習

【江華】郡では郡內十三ケ面農振擔任者及は郡擔任者に對し就任以來農民的活動と指導に努めて來たが十一、十二兩日に亘り郡會議室に面擔任者五十四名、郡擔任者全部八十餘名招集して指導講習會を開催、期間は二日間懇談を共にする心身鍛錬を行つて非常な效果を收めてゐるが講習課目は

▲第一日(十一日)開會式、講演(更生計劃の要項)講演(指導方法)座談會(夜間)

▲第二日(十二日)部落實査(甲講洞更生部落)批判研究(實査の結果に依り)講評(批判研究の結果に依り)閉會

講師は佐伯京畿道產業主事であつた

人の動き

▲藤江馬山府尹　二十日新任挨拶のため上道、即日歸任

切手の未納不足
一應差出人へ戻し
大邱局で注意喚起

【大邱】郵便局では毎日平均一萬四千餘通の郵便物を引受けてゐるがその中には料金未納や不足のものが必ず七、八十通以上あり、元來これ等に對しては不足額の二倍を過怠なく徴收してゐるが、徴收される受取人の迷惑不愉快は勿論差出人の面目も潰れるといふので郵便局では出來る限り注意する方針を採り毎日係員が電話で通知したり又は次の差立便に遲延しない限り注意の附箋を貼付して便宜一應返送するなど、親切主義を充分に發揮し一般利用者から大いに感謝されてゐる、以下畑局長の談

案外未納不足ものが多いのに驚きます、引受郵便物は大部分ポストから上るが取集便は何れも差立便と時間が接近してゐて當時の係員の活動はまるで戰場の如くこの便宜の取扱ひには相當困難な事情もある、しかしながら繁忙裡の親切こそ眞の親切であるといふ信念の下に今後出來る限り利用者の立場を思つて便宜取扱をしてゆくつもりです

中央線の工事から
紫煙景氣の出現
大邱管內だけでも廿七萬圓
だまつて轉げ込む

【大邱】農村の好況と一般經濟界の好調とにより大邱地方專賣局管內に於ける煙草の賣れゆきは本年に入つて躍進の一路を辿り旣に上級品の需要が旺盛となつて來てゐるが、鮮內の他都市と比較する時は釜山大邱の如き大都市に於ける賣行きはまだ〲貧弱なものがあり大邱專賣支局では一般嗜好の向上と賣行増大を目指して これが策に智慧のあらん限りを絞つて對策を講じてゐるが、このほど中央線鐵道の工事に因果關係を發見、いさゝか狸の皮算用に似てはゐるが次の如き增進への對策を樹立した

いよ〱本年度から總工費七千二百萬圓で中央線を起工されるがこの總延長は慶北永川を起點として京畿道淸凉里まで三百五十八粁であり邱專管內の永川から豐基までの距離は百五十二粁であるから總延長の四割二分七厘は邱專管內(慶北のみの分)となり工費總額は四割二分五厘と見て概算三千六十萬圓となる之を工事期限は十一、二、三、四、五と五ケ年間であるから前記三千六百萬圓を五分すれば本年度は約四百五十萬圓の工費でさきに於ける吉田鐵道局長の說明によれば右工費總額の六割は勞銀といふことになつてゐるから前記慶北一ケ年分の工費四百五十萬圓の六割即ち二百七十萬圓といふものが勞銀として勞働者の懷に轉げ込む 而して從來の例からして勞銀の一割は煙草錢となる勘定であるから前記二百七十萬圓の一割二十七萬圓は煙草收入として默つてゐても金庫に納まるに違ひない……といふポロイ計算をたてゝどんなもんだいやとホクソ笑んでゐる

汐干狩は如何 ― 仁川スケッチ

冬物荷揃
商報送呈
優良 メリヤス
內外產 毛メリヤス
サウンド靴下
見本陳列
大阪市東區唐物町四丁目
株式會社 信保信商店

マツミ
ポマード 香油
有名化粧品店に有り
髮の整髮は
マツミを御使用下さい
發賣元 大阪 スキー本舖
にせ物有御注意

FINEST QUALITY

秋冬帽子荷揃
帽子問屋
稻村金商店
大阪市東區南本町四丁目

大大阪の誇り
大阪商品見本市
第十七回
會期 九月三日ヨリ六日マデ四日間
會場 大阪本町橋畔 府立貿易館
●參加有力商證衡九十餘店出場
●服飾携帶家庭用近代的オール雜貨を網羅
●責任御買上者へ旅費御贈呈
●御買上者へ福引抽籤御贈呈
●臨時入場客を歡迎す
主催 大阪商品見本市出品聯合會
事務所 大阪市東區久寶寺町二
後援 大阪府 大阪市 大阪商工會議所 大阪府立貿易館 大阪實業聯合會

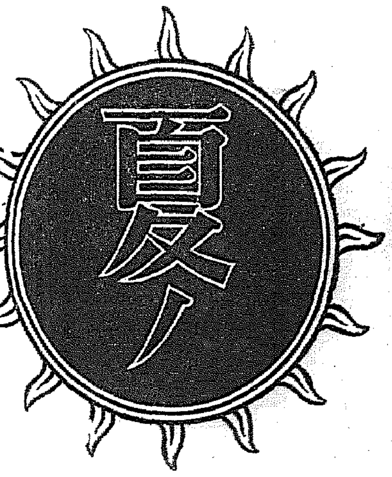

下痢(くだりはら) 腹痛(はらいた)は 危険(きけん)です

悪疫(あくえき)は……腸胃患者を狙つてゐる

▲腸胃病の怖ろしさは最高の死亡率(全國一ケ年の死亡者數十七、八萬人の約八割八分は下痢及腸炎に依る死亡者である)でも明かに判るが、とりわけ下痢腹痛の症状は輕いと思つて油斷してゐる間にズンズン進行し、腸胃の内壁に一面瘡や爛れが生じ　腸胃の機能を全然損じ、悪疫に犯され易い

●胸がやける、酸つぱい水がこみあげ、悪心嘔吐を催す

●酒が一寸過ぎた、不消化物を食べたとて下痢をし痛む

●下腹痛み、腹瓦斯でゴロゴロブツブツ鳴つて氣持悪く

●下痢は水を流す如く、だがシブリバラで肛門の邊不快

●血便や粘液便を出すやうになると、榮養は身につかず

●痩せて元氣なく、顔色蒼白、神經質になり常にイライラして怒りつぽく短氣になる(悪疫はこんな人を狙つてる)かうした危険症状は是非ヘルプを服用して治療せられよ

夏まけ・夏やせ 體力回復 健康増進の方法

鯨のやうに脂肪の多い動物は、夏は好んで赤道直下の大洋を游泳し、冬は極洋の氷海を活潑に游泳するさうですが、これはその内臓のもつ豐富な脂肪が暑さ寒さを防いで常に程よい體溫を維持するからです。

人體に取つても脂肪は非常に大切な榮養素で、長い夏の間酷烈な暑氣のために食慾の減退からこの榮養素が不足すれば、所謂夏まけ夏やせを起します。そこで脂肪の多い鰻のやうなものを食べて、この榮養分を補給する必要があるのですが、脂肪は消化の悪いもので、腸胃カタルの原因となり易いものです。

食慾進まず、下痢腹痛を催し、元氣なく、顔色蒼白、不眠頭痛等に惱む人は明かに慢性の腸胃カタルです。腸胃カタルは腸胃の内粘膜が傷つき爛れて炎症や腫脹を起してゐるのですから、外界の刺戟や少量の不消化物のためにも忽ち下痢腹痛を起し、これを治療しないうちは、いかに脂肪分その他の榮養素を攝取しても肥りません。却つて益々胃腸障碍を擴大して行くばかりか、爛れ傷ついた粘膜は悪疫菌の繁殖に容易ですから、油斷すれば傳染病に感染いたします。

慢性腸胃カタルの治療に健腸藥と定評ある極效藥ヘルプの御服用が何より急務です。

家庭に常備 旅行に必携

ヘルプの効能

食過、飲過、食傷
寝冷、冷腹、水傷
消化不良 等より起る
はらいた くだりはら
はきくだし はらなり
しぶりはら はらはり
腸カタル 胃カタル

ヘルプの作用

殺菌 腸胃に長く停滞する飲食物から發生する有害菌や、外部から侵入して患部に附着する諸種の病原黴菌を滅殺し、これを體外に排泄する強力な作用を發揮する

防腐 諸種の腸機能障碍の主因をなすところの腸内腐敗、異常醱酵を制止解消するに最も劇烈有効な特殊作用を加へるが故に、下痢を去り、榮養の吸收を進め、元氣精力の衰退を防ぐ。

收斂 腸胃粘膜及び筋肉の損傷部面に作用して、その爛れ傷ついた粘膜や弛んだ筋肉を引きしめ、患部を漸次收縮して腸胃の分泌作用と蠕動作用を正調にする。

鎭痛 腸胃内壁の炎症を消し、發熱を去り、粘膜を強壯化し、筋肉神經の過敏を鎭めて胃部及び下腹部の疼痛を除く。

宮内省前侍醫 柏村博士創製

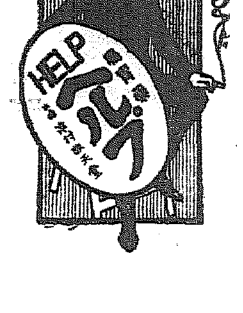

こんな時に……ヘルプ

■急性の下痢腹痛の時……八錠
■はてな腹工合が變だと思ふ時……四錠
■食後何となく腹工合の悪い時……三、四錠
■胸やけ、げつぷ、吐瀉の時……四錠
■大便後何となく肛門の心地悪い時……四錠
■食慾進まず滋養物身につかぬ時……三、四錠
■旅行中には水傷、食傷、時候かはりに腸胃を害し易い……時々……三、四錠
■二、三錠の常用は健胃整腸に効あり

是非(ぜひ)……一度御試し下さい

定價	
二十錢	一圓
三十錢	三圓
旅行用ポケット型 五十錢	徳用御家庭向 六圓

本舗 津村敬天堂 東京市豊島區池袋一 振替東京八六四番

全國各藥店に販賣す

道路、建物、廣場など
裝甲京城へ突進
いざといふ場合を考へての
都市計畫の新目標

大京城の實現へ着々都市計畫を進めてゐる京城では、裝甲都市の完成をめざして、都市計畫の中心を防空施設の擴充に置く答で、市內各所に避難地帶として廣場を設けて、平時は小公園地帶とするほか、道路の幅員を從來よりぐつと廣くし、三階以上の高層建築物及び既設の重要建築物に防空設備を施し、一般には地下室の設置を奬勵して有時の際には個々結成される重要會社、工場等の防護團の活躍と共に大京城の空の護りを固くするはずである

來秋防空演習
京城で第二回目を計畫さる
近く具體的準備せん

京城府では空襲の際に備へてスワと言ふ場合都市防空施設を總動員してビクともせぬ訓練をさせる爲各種團體の防護訓練を行つてゐるが、非常時總動員の際の統制と、市民の防空に對する觀念を強調して、之が知識の普及に努めるため明年秋を期して第二回目の防空演習を擧行する計畫中で近く軍部やその他に援助を求めることになる模様である

宗家を迎へ 心劍會 支部發會

京城漢江通り十一、神刀流宗家心劍會朝鮮支部では東京神義會々長神刀流宗家心劍會本部總裁役員田正那氏列席のもとに廿三日午後七時から新龍山金融組合樓上で支部發會式を擧行する事になつた

學友映畫會で 五輪大會映寫 九月十二日から府民館で

京城學友映畫會ではオリムピック映畫の全部を特映して來る九月十二日から府內學生に見せる事になつた、なほ同會は朝鮮體育協會と共同主催で一般大衆のために低廉な料金で夜間公開をすることを計劃してゐる、は輝く防空外數種を上映する事になつた

國防義會

京城國防義會では廿二日午後零時卅分から京城府民館で役員會を開催左記事項を決議した

一、昭和十年事業報告の件
一、同年度決算報告の件
一、昭和十一年度豫算に關する件
一、同年度事業に關する件
一、會長推薦の件

終つて防空に關する講演會に映畫會を開催した

撫松の共匪
我が攻撃で潰滅
併し我方も被害多大

去る十六日滿洲國撫松縣々城を襲撃した馬賊約一千名に對し〇〇飛行隊より偵察機數機が二回に亘つて同縣城に來襲、賊團の占據せる各要衝を爆擊し、賊團は總崩れとなり退走更に來援部隊たる臨江縣部隊第三旅六十名も交戰し賊に多大の損害を與へた、廿一日既に判明せる我が方の損害は日本軍戰死三名、居留民死者二十六名、負傷者四十三名で賊團の三名を捕虜にした、尙ほ撫松縣城に於ける戰鬪では滿洲國軍死者二名、負傷者一名、行方不明若干、警官隊死者一名、負傷者一名、拉致八名、銃器彈藥一千五百の損害を受け、同市街の三分の二の建物は燒却された

吉木星虹氏 舞踊會
盛況を呈す

吉木星虹氏の京城進出第一回舞踊發表會は吉木舞踊發表會主催で廿二日夜七時半から府民館で開演、開場とともに殺到した觀衆でたちまち滿員となり吉木氏の獨演と京城、釜山からの可憐な研究生の出演は深い感銘を與へ同研究所の京城における首途を盛大あらしめた

來年は五百萬圓で
愈よ警備陣擴充
千五百の警官を增員さる

朝鮮內は每年四十萬人（內京城府の人口に略同じ）の人口が增加しつゝあるほか、京城、平壤、釜山の各都市では殺數的に膨脹してゐるが、これ等の人々の生活を安全に護る警察官の數は增加されない現狀に鑑み、本府警務局では昭和十二年度の新規豫算約五百萬圓を計上し▲都市警察の擴充▲國境警備の強化▲慶南北、平南北、咸南北各道警察部に犯罪鑑識係の新設等の警察力の擴大を行ひ、これに要する警察官約一千五百名を新に增設し、同時に巡査三十名に警部一名

巡査二百名に警視一名

の增員を期することになり、右警務局の新規要求豫算に對し、近く財務局で愼重な査定を行ふことになつたがこれが實現の曉は從來警察の缺陷は勿論、司法、高等兩警察陣の活躍によつて現在以上の

犯罪檢擧率を揚げるものと各方面から非常に期待されてゐる

外事警察 擴充

昭和十一年度追加豫算三十八萬圓で各道に新に外事課若くは外事係を置き、スパイの暗躍防止、國防の強化等の外事警察の擴充を計ることに決定し、去る七月外事警察係員增設に關する官制改正も出來たので、九月一日附係員の發令を行ひ、實際上の事務を開始する模様である、これによつて京畿道警察部には外事課が獨立、課長には警視を任命する模様で、その他の道には警部、警部補を係主任に任命するが、これによつて近く警察陣の異動が行はれることになつた

私立學校の內容改善

學務局では中等學校內容改善調査に關し中等教育調査會の意見を求めてゐるが右は官公立學校を主體としたもので私立學校に就ては右官公立學校の改善案決定を俟つて更に考慮する答である、私立學校に就ては既に現在の官公立中等學校を目標として內容改善標準案を定め各道をして右標準に則つて漸次改善せしむる方策を執つてゐるがその結果設備改良等に關して來たつた、然し今後官公立が一段の內容充實を期することゝなれば自然私立學校もこれに追從しなければならないので中教調査會の意見決定を俟つて更に考慮することになつたもので之によつて鮮內の各中等學校は等しくその充實を期する譯である

遊佐選手と逢初夢子
何だ彼だと世間がうるさい中の花形二人の許婚ロマンスの眞相が婦人俱樂部九月號に發表されて大評判です

重役面會を强要す 鍾路に檢束

京城昭格町の某重役宅に數日前から田金錫さんが訪れしばしば面會を强要、廿二日夕六時頃またも訪れ面會を强要するので醫生が出て面會を拒絕するや玄關に仁王立ち、あはせぬうちはテコでも動かぬと切り出し、果ては數々の暴言を吐くので鍾路署員が調べると、全北安東郡豐川面河面洞柳道賢で十日前村氏に面會のため入城したとのみでその要件については一言も語らず强情を張り係官を困らせ引續き取調中

女子卓球試合 內地軍勝つ 京城惜敗す

全日本女子卓球軍と京成女子軍との卓球試合は、朝鮮卓球協會主催で廿二日午後一時から府民館中講堂で開催、京城第一軍との試合で內地軍は全勝全京城軍との試合白熱戰を演じ京城軍善戰惜敗した、成績は次の通り

全日本軍		京城第一部（高女實業聯合軍）
保原（京都高女出）	3—0	吉田（鐵道）
西山（京都女子高等師範）	3—0	小出（一高女）
勝山（郡山高女出）	3—2	[illegible]（報明出）
眞田（堺高女研究科出）	3—0	鹿島（二高女）
戸部（東京共立藥專）	3—2	横山（鐵道局）
保原	3—1	流山（一高女）
西山	3—0	東（遞信局）

全日本軍		全京城軍
第一ラウンド		
勝山	3—0	小出
眞田	3—1	三島（一高女）
戸部	3—0	門田（二高女）
保原	3—1	李福求
西山	1—3	姜彭玉
勝山	3—1	許完順
眞田	3—0	任昌淳
戸部	0—3	柳順男
第二ラウンド		
保原	0—3	姜彭玉
勝山	2—3	柳順男
眞田		
第三ラウンド		
眞田	3—1	姜彭玉
第四ラウンド		
眞田	3—0	柳順男

百八十萬圓に上る
忠南の水害判明
實に二千町步の耕地を失ふ
各地の被害全部判明

【大田電話】今次忠清南道の水害狀況に就ては既報の通り二十日までに減水を見ない所もあつて被害程度詳でなかつたが十九日以來被害調査を極めた公州、燕岐、扶餘、論山の各郡に道職員を出張せしめて嚴重調査中であつたが二十二日朝現在の總被害高は實に百八十二萬三千八百四十六圓に達し耕地の流失或は埋沒二千町步に對する復舊費は數十萬圓に達する見込みで道當局では之れが對策に頗る苦慮して居る

▲畓田流失三三〇町二反▲同埋沒一、四七七町五反▲同浸水一三六六七町步▲被害總額一八二三八四六圓▲十萬圓以上の被害郡は▲扶餘郡八三九、五九〇圓▲公州郡三七〇、八六〇圓▲燕岐郡一八一、一三〇圓▲論山郡一〇四五三八圓

百二十線の林道を開設
明年度から十ケ年で

本府は過去治山、治水に主力を注いで來たが既に大體の完成を見たので愈よ林道開發に力を入れるべく計畫を樹てゝゐたが昭和十一年度全鮮に十一線の林道が完成された、この結果によつて伐材運搬による利益は一千萬圓に達し、これに山間部の開發は直ちに農作物の增産となり、道路開墾による附近部落民への勞銀撒布は地方民の利益を得られるのみならず、國策的見地から見ても重要な政策であることが十一年度に於ける試驗的工作によつて證明されたので、本府農林局林政課では昭和十二年度から年次計畫十ケ年として全鮮百二十線を開設、百五十萬圓を補助することゝなつた、この直接利益としては千百五十萬立方米の木材蓄積が得られる一方、營利面積の擴大となり地方民は歡迎してゐる

永登浦工場地帶に
二つの心配事
出水に對する特殊の施設
地價高で買收困難

大京城の新重要工業地帶として目ざましい躍進ぶりを示してゐる永登浦一帶は、漢江增水の際の水害の脅威が前途に暗影を投するのではないかと憂じられてゐるが、目下堂々たる工場を新築中の鐘紡では來る十一月三日の落成式を前にして、突如工事豫定を變更して、從業員の社宅は鐵筋コンクリート三階建のアパート式建築物に收め萬一

水害の時には 全從業員を同建築部の上層部及び屋上に收容する一方、附近住民は工場內に一萬人位は樂に收容出來るものとすることになつた。この工場様式は水害の多い半島の新らしい試みとして注目されてゐる、これで工場の水害對策は一新例を開いたものではあるが、永登浦重工業地帶の完成へ

今後果して 各紡工場が集結されるかどうかは、地價の法外な値上りが阻害するものではないかと見られ、某大工場が始興郡附近の京城紡織所有地の買收交渉の際、向井莫圓の値開きとなつた爲不調に終り、某社では水原附近に工場敷地を決定したなどが、その一例であると言はれてゐる

香ハイナシン 害虫絶滅

早くも京城增員府議
立候補十三名
意外の激戰とならん

京城府會議員增員選擧の火蓋を切つた廿二日の立候補者は午後四時の締切り時間までには既報の十二名の外に新しく貫鐵町三二（中部）府議士松相熙氏（？）を加へ計十三名である、なほ立候補屆出は日曜日及び選擧事務所締切り後も宿直員が受付けることになつてゐる

簡保相談所
水害地に活躍
京城分掌局から出動

京城遞信分掌局では管內に於ける今次の水禍甚大なる地方へ同局所屬の簡易保險健康相談所の小觀醫師と吳看護婦を急行せしめ、罹災地方民の

健康診斷と 相談に應じ簡易保險施設の機能を十分に發揮せしめ、精神的に罹災民を慰問する事となり、罹災地方では多大の

好感をもつ て待たれてゐる、其日程は左の通りである

▲全州廿五日から廿七日▲鎭安廿八日▲參禮廿九日▲丹陽卅一日▲堤川九月一日▲寧越二日▲原州三日▲橫城四日▲楊平五日

愛婦慰安會

愛國婦人會京城分會では會員慰安のため廿二日午後八時から櫻井小學校庭に於て映畫の夕を開催、愛

海のユーモア篇
釣り場秘密鄉 （3）
引潮に乘るスズキの群

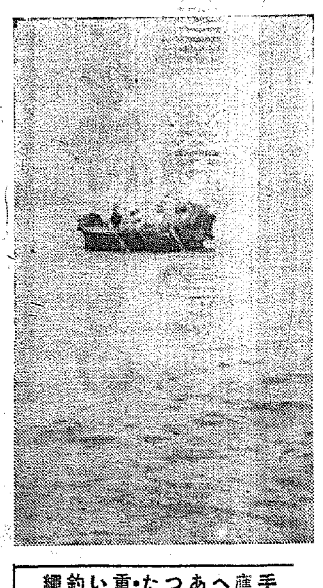

手應へあつた・重い釣繩
おや 海一面に渦巻きだ

親父が死んでも食休みはある、急いちやいけない、早く針をひきあげたくつて、モヂモヂする僕達を制しながら老漁夫はスズキの移動について次のやうに說明する

この邊の魚は潮に乘つて泳ぐ、だから針を落してもすぐは掛らない、丁度潮の六時頃なら、引潮でスズキ共が潮の流れと共に動き出し、次第に延繩近く寄つて來てひよいと餌を見つけて噛みつくのである、從つて繩を落して引きあげるまでには潮の動く間多少の時間を經過せねばならない

もう七時頃——〃お客さまがお待ち兼ねだよ、始めるかな〃いよいよ引きあげた、これから船は戰場のやうな忙がしさになる樽は一人あとは船のたぐり、繩持ち、糸繰きに分業だ、五つ、六つ針はあるがまだ魚の姿は見えない、十五六本目に來た頃、船が突然横に傾いたトタンに〃ピーン〃と眞白い

鱗が天にあがつた、すかさず網がこれを受けとる、まづ一匹！イケスの中へポンと放り込んで次の針だ〃船が突然傾いたのは魚の手應へで漁夫がグツと船緣に身を寄せ足に力を入れたからだ、〃ホラまた手應へだ！あげて見なせえ〃なる程重いぞ、糸をグングン引張る奴だ〃エーイ〃と力まかせに引つ張るとはずみを食つて魚の奴が、一間ばかりの圓を描いて飛く飛び水面に落ちようとするのを

辛うじて漁夫が網に入れてくれた〃あげ方にもコツがある、無やみに引ッ張つた所で魚を怪我さすか、針をとられるか位のもんですよ不思議にあがり出すと續いてよくあがるからもう少しやつて見なせえ〃

◇

もうイケスの中には五六本泳いでゐる、魚屋の店先で石の上に寢てゐる奴とは鱗、眼の色まるで違ふ泥の遊びだ、この生きた奴をそのまゝ庖丁したつくり身はこの道でさへ第一番の味覺の王者だ

時々針と繩とがからみついて漁夫達を怒らせた、それはかりでない他の船の下した繩と手前の繩がからみつくと面倒だ、糸繰きはこれを庖丁で切り捨てる、勿論獲物の部分だけだ、この忙がしい騷ぎ中一々ほどくやうな手間をさせては間に合はない

◇

一艘で十四匹獲つた、大漁とまでは行かぬでも朝の一仕事には結構ワロクない、よく獲れる日は百二三十かゝるといふから漁夫達は、冬は遊んで暮せる譯だ船は外浦里指して戻りにかゝる、凄い潮の流れで、世界一といはれる千潮地帶の今恰匠引潮で、刻々に沖へ向つて潮引く海の渦巻き——こゝで死んだら決して死體はあがりッこないと老漁夫がいふ、さうだらうしい、その上大渡江にはき出す大水がこの入海に寄し込んで來る、潮と潮との鬪爭——こゝら中は一面に無數の渦がレコード盤のやうに回轉してゐる、死體のあがらぬ海——何か怪談と假說を持つてゐるに違ひないがその怪談を、船の中で語る事は漁夫達の禁物？な話題として許されないのださうである〃お客さん〃陸へ歸つたら話らう船の中でそれを喋べると、この俺に因果が廻つて來るんでさア〃とね‖寫眞は暁の漁場とすゞき船カットは西廠は外浦里部落‖佐々木記者本描‖

看護婦産婆生徒募集

京城帝國大學醫學部附屬醫院では看護婦生徒二十五名を募集するが締切りは九月十五日迄、試驗は九月十七、十八日の兩日施行する由、詳細は願書封入同院看護婦養成科宛に照會

はねらる

廿二日午後五時頃京城驛前で阿峴町咸鏡三君（二〇）がリヤカーを曳いて橫斷中、混雜を拔けようとした黃金町七丁目馬車曳李萬黙さんの車にはねられて顔面、足部その他に全治三週間

けふの天氣

曇りがち

第拾五回レントゲン講習會
京都市河原町二條南 島津製作所本店科學會館 自昭和拾壹年九月拾日至同拾月拾九日 拾日間
主催 島津製作所

財團法人 東洋音樂學校 東京市豐島區雜司ケ谷
本科豫科別科・男女生徒募集・入學試驗九月十五日

自轉車の仕入は 直接工場へ！
輪界一安い 輕い強い福寶號
（リヤカー部特設）
各地販賣店募集 大安自轉車製造會社

看護婦・產婆 生徒募集
△願書九月十五日限△試驗九月十七、十八日△詳細承合あれ
京城府

ベビークロバーカメラ
御子樣にも容易く寫せる ベークライト製
定價五、〇〇
發賣元 東京・大阪 秋工商貿易株式會社

お待兼ねの『のむらのふとん綿』
一年一回奉仕大賣出し
極上等 一貫目 四圓
上等 同 參圓六拾錢
中等 同 參圓貳拾錢
自八月二十二日 至八月三十一日 十日間
わた専門 野村綿店 京城北米倉町九十三 電話本局三六七四番

昭和ホテルの大英斷
一、當ホテルは時代の進むと共に室料制度の改訂
一、御室料 朝食付一圓五十錢より四圓迄（和洋室）
一、御食事は食堂にて
一、女中サービス料は御辭退致します
昭和十一年七月改正
奉天驛前 昭和ホテル 電話長四七二八番

本店 東京
日本勸業銀行構內
簡易貸付
日本勸業證券會社京城支店
京城府南大門通一丁目二十八 振替京城二九七・電話本局四〇五四

ライオン純ブドー酒
オーケー印ブドー酒
指定御用

品八一等 柄八一番
本町二 みのや吳服店

シノハラ胃腸丸 資生堂

外科花柳病 京城旭町一 島崎病院
淋疾 徽毒 塩井醫院
京日案內
衣具 炊婦 行員 貸家 社員採用
特別案內
九仙湯エキス
強精 よつもと藥研
朝鮮教育映畫製作所
賣却 オートバイ（ハーレーダビツドソン）サイドカー附 讓りたし
ソヴエット總領事館

本紙一萬號記念懸賞小說二等當選　[illegible]上演映畫

春を待つもの (107)

山下ハル子　寺本忠雄畫

夏繪（三）

夕刊を擴げてゐる父親の傍に坐つてゐた夏繪は、千夜子の事をどういふ工合にして父に話さうかと頭を惱ませてゐた。淺い馴染みの女に——と父は訝かしく思ふかも知れない。

たつた二度逢つた許りの女にはちがひないが、新緑の上では斷ち難い絆の結ばれて、何んとかせずにはゐられない自分の友情が果して父親に諒解して貰へるかどうか？

「夏繪。今日、お母さんから手紙が來てね、近い內來るさうだよ——」父親は、相變らず新聞から目を離さず云つた。

「……」

「お前がゐないんで、今年は鵠沼の家には誰も寄り付かないらしいね。度々としていゝだらう。俺でも行かうかな？」

「でも、久し振りでお母さんが此方へ入來つしやるといふのに——それぢやまるでお二人で逃合つてゐるやうで——いくら何でも……」

「はゝゝ。それもさうだが。お母さんのことだからどうせ京城でじつとしちやゐないさ。久美子や、たくみも連れて來るんだし、何れは元山邊りの海岸へ行くといひ出すに決つてゐるよ」父は、上機嫌だつた。新聞を傍に押退けると、自分で何か取りに立つて行つた。

父の書齋で何か、ゴトゴト机の引出しを開けて探しものでもしてゐるらしい姿を敷居越しに眺め乍ら、夏繪は、

「お父さん。女中の若い方の女を暫く貸して下さいませんでせうか？」

「若い女中？　どうするんだ。何處かへ連れてでも行くといふのか？」

「えゝ——いゝえ。さういふ譯ではないんですが。私の知つてゐる處に病氣で臥つてゐる方があるんですの。でも病氣といつてもお產の——お產がこじれた方なんですから、もうすぐ癒ると思ひますし、長くても一月とはかゝるまいとは思ひますけど——。とても氣の毒な方で……」

角封筒を擴つて夏繪の側に戻つて來た父は「家に迷惑がかゝらない程度なら貸すのもよからうが。お前の何だね？　知合ひと云つても」

父が承諾して與れた以上、夏繪はなるべく千夜子のことを詳しく語りたくなかつた。

「お手紙ですのね。お母さんから？」

「あ、久美子を嫁にやらないかと東京の志賀の家で頻りに勸めてゐるがどうだらうかと云ふ相談さ。鐵道省の若手の技師で前途有望な青年と云ふんだ。その男は、志賀の伯父さんの部下ださうで、最近外國から歸つて來たばかりださうだが、兎に角確かりした腕と、明晰な頭腦を持つてゐる點では近頃珍しい程の人物だと、伯父さんは最上級の讃辭を書き並べて來る程お母さんには希望を持たせてゐるんだが、その青年の趣に、一寸疑問があるんでね——」

「疑問つてどんなことがですの？」

「うん。俺の知つてゐる男ではないかと云ふ疑ひなんだ。若しその男ならば考へものだと思つてね。來る前にもつとよくその點を伯父さんに聞いて來いといつて返事をやつた譯なんだ」

「若し、假りに伯父さんの仰つしやる方が、お父さんの知合ひの方だと、どうして可けないんでせう？」

「可けないといつても、それや本人の關係ぢやないんだ。本人といふのは、丁度伯父さんがお母さんに話した通りの、若いが仲々しつかりした男なんだが、父親の殘して死んだ負債に非常に苦しんでゐるんでね。元も殆ど無償で頭取られた形の鑛山をとり返して、それで負債の方の埋合せをつけようとしてゐるにはゐるんだが、仲々巧く行かぬらしい——」

「何て方なんです、その方は？」

「宗像といふんだ。お母さんの手紙には只姓だけしか書いてないんでね——」

「——宗像」夏繪は、一瞬が一時に停止する程の驚きに打たれた。

「つい、此の二月ばかり前に、本人がその鑛山の善後策に就て相談に來て、俺も始めて先代が死んだのを知つた譯なんだ——」

「じや、それは、私が京城へ着いた翌日か、翌々日に、宗像と云つて鎭南浦から電話のかゝつたあの時の方じやないんでせうか？」

「あゝ、さうだつたかも知れん。俺は、もう忘れてしまつてゐたが、お前が來てからも丁度さう云へば二月にもなるかのう——」父親は夏繪の胸中は知る由もなく、何の奮もなく云つてのけた。階下の茶の間からラヂオのニユースを報じる音が微かにきこえて來る。

廿三日番組（日曜日）　JODK

第一放送

午前六時（東）ラヂオ體操
同六時三〇分　農村講座　陸地棉栽培法の改善　木浦棉作支場長　増淵次助
同七時　今日の天氣見込
同九時一五分　氣象通報
同九時三〇分（東）管絃樂（解說付）　指揮　ニコライ・シユフエルブラツト　日本放送交響樂團
一、歌劇「ヴイルヘルムテル」序曲　ロツシーニ作曲
二、行進曲「双頭の鷲の旗の下に」ヴアーグナー作曲
午前一〇時（京）日曜晦行　京都市建宗別格本山壬生寺境內より中繼　地藏盆會法要　大導師管長大僧正　北川智乘　外　一山僧衆
地藏和讃　京都壬生寺和讃講有志
同一〇時四〇分（趣）講演　毛利織田の大海戰　長沼賢海
同一一時一〇分　萬葉物語　新羅の尼理願　安藤乾幽
同一一時四〇分（大）海外市況
正午（東）時報
午後零時三〇分　ニユース
同零時五〇分　滿洲より（ハルビン）講演　佳木斯移民の現狀　永豐鎭武裝移民團長　山崎芳雄
同一時二〇分　漫才ヴアラエテイ
（東京）一、立體漫談　逝く夏を嘆はうよ　仲澤清太郎・作
配役　曾根　オオタケタモツ／牧田　川田義雄／流山　芝利英／背木　白河夜晴／ハリ子　中野路子／チヨ　ミス花月
伴奏音樂　吉有ジヤズバンド　音樂指揮　正頭貞
出演　吉本シヨウ
（東京）二、漫才　ハーモニカ　松平操
ヴアラエテイ
（大阪）三、漫才音曲　涼み船　春風枝左松　枠屋芳奴　松本厚吉
同一時二〇分（東）吹奏樂
一、行進曲「スポーツ」ボビー作曲
二、序曲「樹下の音樂會」メイエー作曲
三、組曲　グリーグ作曲　（イ）牧童（ロ）ノルウエイ農夫の行進（ハ）夜想曲（ニ）侏儒の行進
陸軍戸山學校軍樂隊　指揮樂長　岡田國一
同二時五〇分（東）舞臺劇　世話狂言の研究（第四回）曾我綉俠御所染　河竹默阿彌作　五郎藏內の場
配役　御所の五郎藏……市川莚升／甲屋お杉……市川紅若／切平……大谷力藏／子分捉原平……市川左文次／同　新貝荒藏……市川莚十郎／同　秩父重介……市川左近／逢州實は卯の葉……中村福之丞／皐月……中村芝鶴
竹本連中〔太夫…豐竹巖太夫／三味線…豐澤猿七〕　囃子連中　六郷吉兵衛社中
同三時四〇分（東）氣象通報
同四時　ニユース（氣象通報・釜山）
同六時（仙）お話　白虎隊　秋月次三
同六時二五分　產業ニユース
同七時　ニユース　天氣見込

樺太の夕

同七時三〇分（東）講演（樺太施政三十年記念）樺太廳施政三十周年に際して　拓務大臣　永田秀次郎　豐原町樺太劇場より中繼
同七時四〇分（札）講演　施政三十年を迎へて　樺太廳長官　今村武志
同七時五五分（札）一、唱歌と童謠　豐原第一小學校兒童　ピアノ伴奏　長谷川しん
（イ）唱歌齊唱　拓け行く樺太（以下ギリヤーク人）
（ロ）唱歌金剛石（日本語）大村テツコ
（ハ）童謠森の泉（日本語）上村ケサコ
二、俗歌とトンダル獨奏
（イ）愛の鏁（ギリヤーク語）上村力太郎
（ロ）熊狩（同）ケギレスカ
（ハ）黑百合摘り（同）資部石太郎
（ニ）彼の人の許へなら（同）ハバナンナ
（ホ）トンダル獨奏　資部石太郎
三、民謠
（イ）樺太よいとこ　豐原券番藝妓連中
（ロ）樺太節　豐原券番藝妓連中
（ハ）大泊港音頭　大泊券番藝妓連中
午後八時一五分（東）狂言　栗燒　シテ　太郎冠者　山本東次郎／ワキ　主　正木辰雄
同八時五〇分（東）與謝劇　美人自叙傳（佐々木邦原作・鵜山密脚色）
配役　富美子　毛利峰子／常太郎　立松晃／常次郎　小島洋夫／常右衛門　大井正夫／お勝　田中筆子／安藤老人　若葉馨／順子　高倉喜美子／孝一　三木明朗／民江　池田園子／演出　青山三郎／解說　陶山密
同九時三〇分（東）時報　ニユース　氣象通報　翌日の番組（地方へのニユース（京城））
同九時五〇分　ニユース　氣象通報　地方へのニユース（朝鮮語・釜山）
同一〇時　鮮滿交換放送（京城より）歌曲　一、編笠　二、編り　三、太平歌
唄　河圭一／同　金蓮紅／玄琴　金雨姫／伽倻琴　金相淳／大笒　金永根／杖鼓　金一宇

第二放送

午後零時五〇分　獨唱　青山中外　李蘭玉
同一時二〇分　兒童劇　京城子供放送會
同六時三〇分
同六時五五分　心田開發講演

廿四日きゝ物

午前七時一分（京）朝の修養　山談提唱（六）山崎大耕
同一〇時三〇分（東）母の時間
午後零時五分　謠唄　京城券番　李貞淑
同零時三〇分（大）國民歌謠　佐藤千夜子・外　桃谷演奏所より中繼
同六時（東）神樂囃子　間宮兄朝社中
同六時二五分（趣）趣味講座　史蹟巡り（二十一）日鮮交通史上に於ける上綱と熊毛浦　小川五郎
同七時三〇分　講演　國民生活　國學院大學長　文學博士　河野省三
同八時（東）絃樂合奏　日本放送交響樂團
同八時二五分（東）新內　富士松須賀太夫
同九時（東）連續講演　柳澤昇進錄（第一席）　神田伯龍
午後八時　吹打外　田樂囃　三唱吹樂團
同八時三〇分　唱劇調　李東伯
同九時　古談　張志浩
同一〇時　鮮滿交換放送（京城より）歌曲　河圭一

（お）（話）夕六時　白虎隊　秋月次三

秋月氏は元若松第一小學校の校長先生で史蹟研究家として有名であります。

（一）日は皆さんがよく御承知の會津の白虎隊が吾國のために殉死した記念日に當ります。即ち今から六十九年前の本月本日はあの有名な會津の鶴ケ城が西軍のために取圍まれて遂に落城する運命になつた時會津藩では十六七歲の少年から成立つてゐる白虎隊が殿樣に從つて戶の口原といふ所に出陣したのでありますが

（二）倍にも餘る西軍のために戰ひ破れ討死にするものも多く漸く十九人の隊士が傷付きながらも飯盛山によぢ登り鶴ケ城を望めば黑煙は天に漲り城下一帶は火に包まれ既に城は陷りたるものと思ひ自分達も殿樣のお供をして死せんと腹を切り、或は喉をついてその忠烈を全ふしたのであります

（三）今晚はこの白虎隊の隊列、各隊士の學んだ學校、各隊の行動、落城後の活動などについてお話致しませう

演講　施政三十年を迎へて

樺太廳長官　今村武志

回顧致しますれば明治四十年四月樺太民政署の後を承けまして樺太廳が設置せられまして以來丁度本年は卅年目に相當いたすのであります、この機會に幾多先人開拓の跡を尋ね現狀を顧み更に新にして將來の進展を期し度いと存じまして故人に對してはその靈を祭り又現存せらるゝ諸先輩各位に對しましては聊か感謝の微意を表した次第であります

御承知の如く我が樺太は往古より多年露西亞との間に複雜した歷史を持ち殊に德川幕府の初期より漁業を中心にして日露兩國民が雜住雜居の狀態で相對立して來たのであります、その後露國の東方經營が漸次その歩を顯すに至り幾多の曲折を經、遂に明治八年千島・樺太交換條約の締結に依り全く露國に歸し多年解決し得なかつた日露兩國間の難問題も茲に平和の裡に解決を見るにいたつたのであります

樺太廳施政卅年記念　樺太の夕　後七時四十分

豐原町樺太劇場より中繼

樺太領有三十年、今二十三日はその記念に當るのである、樺太豐原町及大泊町では三十年記念として與進會を開催し、躍進樺太の紹介に大童となつてゐる、この記念を下して札幌中央放送局ではマイクを豐原町樺太劇場に移し午後七時三十分東京より永田拓務大臣の講演に引續き七時四十分より樺太廳長官の講演、それにギリヤーク土人の唱歌、俗歌各地藝妓總動員の郷土色豐かな民謠を全國に放送する

斯くして露國の領下にあります事と實に三十年、終るに明治三十八年日露戰役の戰果として再びその南半は永く我が版圖に歸し皇國に浴することゝなつたのであります、この施政三十年を一轉機とし、さらに自覺認識いたし官民心を一にし以て產業上國防上、將又文化の向上に我が樺太の有する重大使命の達成に一路邁進せん事を期してゐる次第であります

（一）唱歌と童謠

豐原第一小學校兒童　ピアノ伴奏　長谷川しん

（イ）唱歌齊唱　拓け行く樺太　長谷川しん作詞　古關裕而作曲　奧山貞吉編曲

（1）オホーツク海の荒浪も分け來てここに三十年、御稜威の光いや榮く、惠の露はいと深し、拓けゆく樺太、伸びゆく樺太、我等が任める幸の島

（2）漁れど絕えぬ海の幸とれども盡きぬ陸の富、美し山川希望みち帝國の資源郷にあふる、拓けゆく樺太、伸びゆく樺太、我等が任める幸の島

（3）殖產興業日に進み鐵路も延びて數百粁、往來の船の足繁く年に殖えゆく人の數、拓けゆく樺太、伸びゆく樺太、我等が任める幸の島

（4）北斗を仰ぐ北の國、拓く使命は誰が負ふ、起ていざ友よ手をとりて、共に進まむ勇ましく拓けゆく樺太、伸びゆく樺太、我等が任める幸の島

（ロ）唱歌　大村テツコ

大村テツコさんはギリヤーク土人で十七歲の美人、日本語が達者な方です

金剛石も磨かずば、玉の光は添はざらん、人も學びて後にこそ、誠の德は現はれ、時計の針の絕え間なく、廻るが如く時の間の、日影惜みて勵みなば、如何なる業か成らざらむ

（ハ）童謠　上村ケサコ

上村ケサコさんもギリヤーク土人で十七歲の美人日本語の達者な方です

森の泉（日本語）

森の泉の言ふことに、やうやく日が暮れ月が出た、子供はお家へ歸つたぞ、ドレドレこれから山笛吹いて、妾はひとりで遊びませう

（二）俗歌とトンダル獨奏

俗歌を唄ふ者は全部ギリヤーク土人で上村力太郎さんは本名ホンエヤッカ、資部石太郎さんはアッコーノ、他の二人は和名がない土人の民謠は傳統的に歌詞の定まつた謠と即興を表現する謠と二種になつて居り、何れも曲は單調で哀愁を帶びた短節を反復するに過ぎない

トンダルと稱するのは土人の樂器で丁度胡弓と同樣である、白樺の皮で直徑三寸長さ六寸位の圓筒を作り、底面には鮭の皮を張り三尺位の竿を胴部に貫き糸としては馬の尾又は髮の毛を張り、鮭皮の上に駒を据ゑ弓には細い木の枝をたゆめ、馬の尾又は髮の毛を張つて絃とする、糸に呼氣を吐きかけたり、舌で調子をとつたりしながら弓を擦りつけて彈奏する

（三）民謠

（イ）樺太よいとこ　平城亮郎作詞　北原白秋補作　大村能章作曲

唄　玉次／同　琴次／同　吉彌／三味線　都〆／同　〆次／同　お龍

（1）間宮海峽は朝凪ぎ夜凪ぎ、神のヤン衆のかけ聲きけば、群來の鰊が五千石、（ホンニネほんに樺太よいところ）括弧內以下同じ

（2）香る鈴蘭原野の果は、牧場の羊の聲から暮れて、空にまたゝく七つ星

（3）森の白樺落葉松ばやし、濡れて鳴くかよ朝霧ゆゑに、興[illegible]島のかひ狐

（4）風に歌ふはメノコの戀か、彈くは情のとんこり五絃琴、想ひせつなや秋の雨

（5）凍る幌內川トナイカ橇の、鞭が冷いオロッコ娘、小田州部落の笛吹雪

（6）黑い波打つ宗谷を越えて、北は五十度國境につゞく、拓け

（ロ）樺太節

沃野の寶島　北原白秋作詞　中山晉平作曲

唄　政江／同　富菊／同　櫻／三味線　三蔦／同　小高／同　照葉

〽宗谷越ゆれば（ヨーホホホイ）わしらが島よ（コルヤサ）こゝはお國の寶島々々（ヨチヨコチヨイ）括弧內以下同じ

〽好きな豐原、すぐ夜が明ける、なまじ鈴谷の白樺々々

〽手入れすましてひと村連てゝやがて原野の夏まつり、夏まつり

〽いとしあの娘の、脊のたけよりも、高い路かよまた見えぬ

〽酒げよオロチヨン、幌內川の、水に敷香の灯がつらい灯がつらい

〽早やもお立ちか、馬橇の鈴よ、せめてとゞ松雪ア千里雪ア千里

（ハ）大泊港音頭

新田寬作詞　山下五郎作曲

唄　松／同　秀／同　小／三味線　千／同　一／同　小　外・鳴物

〽花の大泊港の港、寶船來る寶船來る黃金來る（ヤンレサトサノソレサ大泊イヤサノイヤサノサ）括弧內以下同じ

〽海は朝なぎマストの上に、鷗ひらひら鷗ひらひら夫婦づれ

〽宵の旭町ネオンの露に濡れてやん衆の濡れてやん衆のさんざめき

〽手般漕ぎ來る大根舟に、ちらりあの娘のちらりあの娘のあだ姿

〽浪は荒波傳馬をひいて、運ぶパルプに運ぶパルプに雪が散る

〽花の大泊賀の港、寄せくる寄せくる潮いてくる

映畫劇　美人自叙傳　夜八時五十分　毛利峰子外

◇——富美子は日本橋の老舗問屋淸常商店の常太郎氏の新婦である、今年二十二歲、日本橋の大問屋の若奧樣といふと人々は何となくしよつちゆう丸髷か何かに結つて面白い顔をして男、姑の御機嫌ばかりとつてゐる型を思ひ出させるものであるが、しかし、富美子の場合は全然その反對である

◇——彼女は女學校時代、バスケットボールのチャンピオンであつた、そして常太郎は彼女を愛してゐたし、八方手をつくして彼女を迎へたのであつた、だからこの嫁家先淸常商店では彼女に頭の上る者は一人もゐない

◇——而も彼女は美人である。若しも何かの美人投票に應募すれば恐らく第一等に當選するであらうと自分でも思つてゐる、これは決して自惚れでない、といふことは夫常太郎が證明してくれてゐる

◇——彼女は全く恐いものがない、がたゞ一つの苦手といへば、常太郎の母、つまり姑にいはゆる「お姑さん」一人である、彼女の平常一家における輝かしい生活記錄を聽からといふ方々は以上の豫備知識が必要であると思ふ

講演　前十時四十分　毛利織田の大海戰

福岡より——長沼賢海

長沼氏は九州帝大教授です

毛利、織田の大海戰は前後二回にして、初回は毛利の勝利、二回目は織田方の勝利となつた。この勝利の原因は當時九州地方に既に輸入されてゐた鐵砲火砲の傳來あつて、毛利軍中には此地方の勢ひをも集めたるを以て戰術上の差異は如何とも致方なく、織田方の敗北となつた、これに懲りた信長は直ちに南人その他を招聘し、新兵器による戰術を習得し遂に二回目の快勝を得た。この點かの伊三戰爭をも想起され新兵器渡來當時の各武將の戰略の上に興味津々たるものがある

萬葉物語　前十一時十分　新羅の尼理願

安藤乾幽

萬葉集の三卷に大伴坂上郎女が、新羅の尼理願の死を悲しんだ長歌及短歌がある

理願尼が如何なる經歷の人であるかは全然不明である。只、長歌の上から想像して若い時故國を捨て、異境に渡り佛の教を傳へた健氣な婦人であることが解る。新羅時代は國力が盛んで佛教信仰も熾烈であつたから恐らく燃えた理願尼は佛の使命を感じて自ら使徒たる任を抱いて第一線に立つたものであらう

そして緣あつて大和國佐保に住み大伴安麿呂の妻石川命婦の歸依を得て永住した、命婦と願尼との交際は姉妹以上であつたらしい、國境を超えた人類愛が長歌の裏ににじみ出てゐることを感ずる。命婦の娘、坂上郎女は子供の時から理願尼に愛せられた、まるで叔母と姪であるやうに、かくて理願は異國の中で安らかに住み何の苦もなかつたやうである

やがて年とつて病氣となり異國の土となつた。その時姉妹のやうに思つてゐた命婦は有馬溫泉に湯治に行つてゐて留守であつた。理願は寂しかつたらうと思ひながら死んで行つた、郎女はせめて此の殘る涙を醉りながら理願の枕邊近く坐りつゞけた、そして悲しみの餘り弔ひの長歌をよみ

更に「留めえぬ命にしあれば敷妙の家ゆは出で、雲隱りにき」といふ短歌を作り有馬なる母の許へ送つた、聖武天皇の御代天平七年の晩春の頃の物語である

當代一流　爭霸血戰譜（16）

（加藤氏、西勝二人目）

平香交　六段　▽平野信助
香落　四段　▼加藤富久

三局

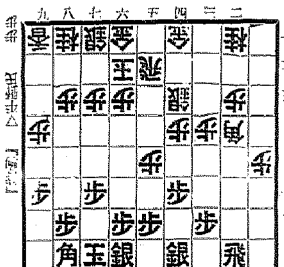

持時間各九時間　消費時間

▼一五香・
▽同　角・（56分）
▼二二飛成
▽三一銀
▼二五龍（6分）
▽三三角（2分）
▼二二歩打（2分）
▽二四歩打
▼五五龍（63分）

▽一時間三十七分
▼二時間三十四分

觀戰記（二）　双龍子

序盤戰を觀る

戰ひの法として同一の策を採ることは敵に研究さるゝ惧れがある故に作戰としては下策の部類だらう

しかし良い作戰であつた時にはこれは當て嵌らない

意氣軒昂たる加藤四段は一局毎に變つた手を用ゐてゐるやうだがその巧拙は免ぬかれない。先づ第一局に結果は同樣と誤算してか、直ちに飛先きの歩を突き出した爲めに、實戰には經驗豐富の平野六段に素早く中央の位を取られ指し難い局勢を招き、その結果幾分か焦り氣味の盤の興味は端より戰ひの火蓋を切つた

席上挿話

〃平野〃　あまり無理な順だと思つたが、又それだけに敵に何か好手でもあるのではないかと、あれこれ近頃にない深讀みをしてしまひました。先づ七二玉と寄ると何れ飛車を成らしても恐れることはないと信じ、香得して指す考へで一五同角と指しました

〃加藤〃　二五龍は一二龍と入りたいところですが三三角、二二歩一一歩、同龍、三一金でいけませんか、次に五五龍は三四龍或は二六龍の手段では攻めが續かないし駒損だけ面白くないと思ひ强く交換に行きました

講評

八段　金易二郎

双方交々の長考は兩氏とも近頃珍らしいことである

事ここに至つての加藤君の一五香の犠牲は已むを得ない手段である

平野君は敵飛車に侵入されても一時的現象でこれは追ひ出す可能性のある局面だけに同角と强く指して香を刈したのは上手方の採るべき對策である

加藤君は駒損の局勢だけに敵に受け切られては次第に不利に傾くのは理の當然、そこで五五龍と指し、敵陣の不備に乘じ、決戰前の方針を樹てたのは至當であらう

暮！　負けつづけ　ノーシン　のんで　勝ちつづけ

りん病藥　ネオヂリン　膀胱・尿道障害に　一回一個服用の　各地藥店に有り　定價　一圓・二圓・五圓・十圓

長山丸　八月廿七日午後一時入港　八月廿八日午前一時出港
▲朝鮮鐵道局主要驛ニテ乘客取扱　▲乘客切符發賣所　京城三越支店內　ジヤパンツーリストビユーロー　連絡運賃貨物取扱仕候
案內　代理店　仁川海岸町　野口商會　電話二四番・一七二番

朝鮮郵船定期出帆
▲乘客貨金低廉船中食事付　△印船客取扱
△咸鏡丸　八月廿一日　東京行　鎭南浦、門司、名古屋、清水、東京
江原丸　九月一日
△阪神行　京城丸　八月十五日　鎭南浦、博多、長崎、鹿兒島、三角行
鏡城丸　八月廿日
鏡江丸　八月廿八日
鹿兒島行　三角、博多、長崎、鹿兒島
上海行　平安丸　九月廿日　釜山、清津、鎭南浦、上海
青島行　會寧丸　八月廿二日　芝罘、大連、青島

近海郵船仁川出帆
大連、芝罘、青島行　釜山、大連、塘沽、高雄行　八月十二日　八月二十日

沿岸航路出帆
仙寧行　海州行　蓮北丸　每月十回往復
朝鮮郵船株式會社代理店　日本郵船株式會社代理店　近海郵船株式會社代理店　大連汽船株式會社代理店
朝鮮運送株式會社　仁川支店回漕部　電話代表番號　沿岸部八〇四番

尼崎汽船出帆
阪神行　正理丸　八月二十日　二十日
阪神行　大東丸　八月廿二日　廿五日
阪神行　百福丸　八月廿四日　廿五日
阪神行　玉榮丸　八月廿六日　廿七日
阪神行　秀吉丸　八月廿九日　三十日
右之通リニ御座候間御利用願

大阪商船定期出帆
◎內、鮮、臺連絡優秀客船
北鮮門司阪神急行　清津正午發　門司着　翌々日正午　神戶着
北鮮臺灣行　龍興丸　大同丸　武昌丸　洛東丸　河南丸
大連內地直行　朝鮮、關東州　大連發　十時門司着　翌朝　神戶着
吉林丸　熱河丸　うすりい丸　はるびん丸　扶桑丸　ばいかる丸　あめりか丸　しかご丸　ことぶき丸　あるたい丸
門司基隆直行　內臺連絡船
瑞穗丸　高千穗丸　蓬萊丸
詳細は左記へ御問合下さい
京城府南大門通三丁目一〇六　東京火災四階
大阪商船株式會社　京城出張所　電話本局一八三〇番
鮮內代理店・案內書　國際運輸會社　仁川　慶田組　釜山　釜山商船組
ジヤパンツーリストビユーロー　案內所　京城三越・平壤三中井・釜山三中井・安東大和屋

嶋谷汽船出帆
仁川出帆代理店　日鮮海運株式會社　電話九〇番
朝鮮總督府命令航路　朝鮮北海道大連航路
連直行（三等七圓）　×印へ樺太行　日本、北海道、樺太行（各地急行）
×印へ樺太行
運搬施設充備ス　符發賣所四箇所記各代理店並ニ　ジヤパンツーリストビユーロー
朝海丸　天海丸　日本海丸　天海丸　朝海丸

國際運輸　日鮮海運　北鮮商船　富田商會　朝鮮運送　各代理店
北陸、北海道行　平野丸
雄基出帆　城津出帆　清津出帆　西湖津出帆　元山出帆
內地寄港地　伏木直行、新潟、酒田、船川、青森、函館、小樽
◇各船內設新式優秀貨客船ニシテ

大阪商船出帆
●阪神行（船客御斷）
八月廿四日　第一東洋丸　群山寄港
八月廿五日　昭天丸　群山寄港
八月廿八日　第十小野丸　群山寄港
八月卅一日　泰仁丸　群山寄港
●名古屋、京濱行
八月廿八日　大昭丸
●鎭南浦、安東行
八月廿四日　泰久丸　鎭南浦止
●海州行
八月廿八日　大昭丸
內地各港及臺灣、南洋、南北米、歐洲、濠洲、印度、滿洲、北海道、支那、等各地行接續通シ貨物取扱
大阪商船株式會社仁川代理店　株式會社　慶田組　電話　四二番　一二番（出荷）　七二番　九八四番（入荷）　七二〇番　二一〇番（宿直）　七八二番（現場）

阿波共同汽船出帆
威海衛、芝罘、大連行
利通號　八月廿一日午前時入港　八月廿二日午後時出港
威海衛、芝罘、大連、天津行
第三共同丸　八月廿七日午前時入港　八月廿八日午後時出港
鎭南浦、大連、天津行

朝鮮汽船出帆廣告
○釜山出帆
鬱水行　（急行）每日　朝十時　夜八時
馬山行　（急行）每日　夜七時半
江原道行　各港寄港每日午後一時　急行月十回貫通便七回
鬱陵島行　八月一日、六日、十一日、十六日、廿一日、廿六日、延長　八月廿日
九龍浦行　每日　夜半十二時
竹邊行　每日　午後九時
○木浦出帆
濟州島行　寄航日午後七時
釜山行　各浦寄浦每日午後五時
法聖浦行　偶數日午前八時
○元山出帆
江原道行　急行日十回貫通便七回

高杉商店回漕部
合名會社尼崎汽船部代理店　仁川海岸町
（出回係專用電話）一〇三〇番